青島大新民報

郵政登記認爲第一類新聞紙類

發行所　青島特別市山東路六號　青島大新民報社
報費　每份八分　每月一元五角　郵費三角五分
廣告費　每行一次　一元
各部電話　社長室　編輯局　營業局　印刷局　傳達處　23222
東京支社　京橋銀座西七ノ二
大阪支局　天王寺伶人町五三

協力大東亞戰爭 全面和平始實現
興亞紀念汪主席發表感想

（南京七日中華社電）興亞紀念五週年、國府汪主席發表感想文如下、（圖爲汪主席）

大東亞戰爭發生至今、已半年有餘、而全面和平尚未能實現、實在是一件痛心的事、日本在大東亞戰爭以前、已經說明建設東亞新秩序之意義、在防止共禍及排除英美經濟侵略、重慶方面、以爲這不過是理想的戰爭、這些理論、已成爲事實了、重慶方面、爲何還不深自反省呢、整備東亞國民政府及滿洲國、已與日本協力、泰國已與日本聯盟作戰、其餘東亞、自菲律賓、南括英荷屬地、西至緬甸、各處民族、莫不以脫離英美荷羈絆爲快、印度獨立氣勢、日益昂上、日本政府、已經聲明援助印度獨立、可見整個東亞、在客觀及事實上、已經一致以完遂大東亞戰爭協成大東亞建設爲共同目標、重慶一隅、豈能獨外、近來重慶報紙、也知道這些客觀的事實終不能掩飾的、其唯一的藉口、不以和平區域內治安民生不見得好、無論和平區域內治安的確立、民生的改善、日有進步、遠非重慶方面可比、即使治安民生兩者還有缺點、也都是因爲全面和平未能實現、以致直接間接、全受了影響、這些都是爲全面和平的障礙者所與國家人民之痛苦、若要解除這些痛苦、只有將爲全面和平的障礙者加以剷除、故今於興亞紀念五週年之際、特有鄭重的幾點：

第一、我們應該重新着手於心理戰、這所謂大亞洲主義之遠數、一心一德、協力大東亞戰爭、我們以實踐大亞洲主義。

第二、我們應該知道所謂協力大東亞戰爭、不是空言、乃吾人要見之於實踐、我們應該以其心力物力、貢獻於大東亞戰爭、同時、我們應該努力、在事業上實行向上的生產政策、使我們的國力民力、日日增進、如是則大東亞戰爭、因我們的協力而能順利、我們的國家民族、力圖大東亞戰爭的勝利、而得到解放。

第三、我們應該知道貫行全面和平、是協力大東亞戰爭之要務、重慶方面、除少數執迷不悟的份子以外、大多數都是傾向和平的、我們應該與之心心相印、解除其壓制之痛苦、使之踴躍參加和平陣營、集中全國心力物力、以從事於大亞洲主義之實踐、二十七年十二月、我所發的艷電、如重慶方面能夠接受、則二十八年九月初間、歐戰爆發的時候、中日兩國已經能夠以同一步伐應付世界事變、日本得到順利的發展、中國乃可得到恢復元氣、更求進步的機會、如果再這樣下去、恐怕無挽回的希望了、盼望重慶方面、在此一髮千鈞之際、速速醒來吧。

日空軍猛襲衡陽零陵

（廣州六日中華社電）據重慶來電稱：日本航空部隊四五兩日、猛襲湖南省衡陽及零陵、於衡陽展開壯烈空中戰、四日對新改編配備之在華美空軍予以莫大損害、使其心膽俱碎、同時亦轟炸飛機場及其他軍事施設云。

億兆同慶興亞紀念

棄屍二百卅四萬 擊落破飛機二千八百架
在華日軍五年間綜合戰果

（東京七日中華社電）當中國事變勃發五周年之際、日大本營於六日午後四時、宣五年間就在中國方面日陸海軍部隊之綜合戰果並日軍之損害發表如左：

大本營發表（七月六日午後四時）自事變勃發以後、直五年間、中國方面帝國陸海軍部隊之綜合戰果並日方之損害大致如左、

綜合戰果（迄十七年（民國三十一年）六月中旬）

一、敵遺棄屍體約二百三十三萬八千具。

二、擊沈破艦船　巡洋艦七艘、驅逐艦一艘、砲艦十二艘、其他約百三十艘。

三、擊墜破飛機約二千八百架。

四、主要鹵獲品：各種火砲五千門、重輕機關槍二萬四千二百架、步槍六十萬三千四百枝、汽車（包含戰車裝甲車）三千輛、鐵道車輛二千七百六十輛。

五、拿捕船舶、舟艇約一千四百八十隻。

六、處分機雷數、約七千五百個。

我方損害、戰死、（因未調查不包含本年五月以後戰死者）十一萬一千百十一名、喪失飛機二百四十架、

對華北方面共產軍及將軍剿滅作戰、收制期的大戰果、獲滅敵強力根據地、在華中浙贛作戰以疾風掃落葉之概而進展、在華南方面之我軍敵前擊破戰果着着擴張中空中勢力亦將全華收於其鵬翼之下而制壓、使重慶朝野爲之震慴、此我武力今後重慶屈伏之日、愈益化者、不能不爲當然之勢、余於本日茲更披瀝決意、舉一體堅忍持久死力、以向目的之達成而邁進、願奉者也云云、

全軍士氣旺盛 具殲滅渝偽決意
畑總司令官發表談話

（南京七日中華社電）日中國事變勃發五週年紀念日之際、畑中國派遣軍總司令官發表談話如左、

在皇威之下、因皇軍勇戰奮鬥之犧牲之今日、迎中國事變勃發五週年紀念日者、意義誠深也、現在東亞共榮圈內唯一殘存敵勢力之重慶政權、與美英之連鎖、已被切斷、不過孤立無援之頑強努力而已、且在日本使命建設東亞新秩序之理想實現途上、成爲一障碍、而使重慶政權屈伏爲目的之完遂事變難期、共有凝滯在於之中國派遣軍、以期懸其責任之重大、惟中國事變經過戰略上三段過程、突入大東亞戰爭、南京攻略戰爲轉換作戰、武漢三鎮攻略爲要域佔領作戰、更進大東亞戰爭勃發爲敵戰力徹滅作戰、其間我派遣軍爲應付事變之長期化、樹立戰略態勢、封除敵之戰拗游擊戰、同時因戰極果敢出擊作戰之不絕、對敵軍主力與以大打擊、將其英美之合作我方企圖粉碎於未然、而一面極力向佔領地域內之治安確立而邁進、推進政治經濟的建設、更意以備大東亞戰爭、而於政治建設、甚於處理事態之大方針、致力於國民政府育成強化、於經濟建設、因日華提攜民衆生活之安定、戰力之培養、其戰力最近著著低下、在蔣介石領導下、與夫自主抗戰態勢之確立、對此編成正在努力中、加以鑑於大陸地勢與民族生活之特異性時如吾人從傳以客觀的情勢、對處理事變前途、決不可不慎、但我中國派遣軍、愈益從決戰階段、全軍士氣愈旺盛、

日機二次轟炸桂林
美空軍全在制壓下

（廣東六日中華社電）據重慶來電稱、日本航空部隊、四日急襲廣西省東部要衝、且於昨日展開激烈空中戰、又日本空軍亘二次轟炸廣西省首都桂林、已制壓在華美籍空軍之蠢動云、

確立大東亞共榮圈 爲吾人無二進路
緬甸華僑對渝偽發出通電

（緬甸前線六日中華社電）於緬甸新天地迎此大東亞戰下七七記念日、而緬甸四十餘萬華僑、應滿除過去迷夢、確立大東亞共榮圈者、乃全中國大衆唯一無二進路也、因之、以施啓生、曾清源、陳言春、陳各頭、楊華生五代表名義、對蔣介石、重慶政權、重慶軍及緬甸民衆、發出如次通電、使其覺醒、同時誓約協力日本軍、

僞擁護自己利益起見、利用他民族加以犧牲而不顧、乃英國之常套手段、然如何採用此方法、吾人在緬甸已不切目睹者也、蓋英國如何待遇吾中國人、又如何待遇緬甸人、或印度人、但吾人使爲擁護彼等利益之道具也、……國一國、諸如美國、荷蘭亦深取同樣方針、……唯由愚蔣……東亞諸民族之日本之誠意、吾在緬甸華僑從來未能充分認識、惟茲英美巧妙宣傳所乘者由衷心、不勝慚愧、……不拘重慶如何宣傳英美軍及重慶軍之……則彼等在日本軍之前而潰敗北者、已爲吾人所共鑒、現在吾華僑在理解日本軍之下踏入新生活之第一步、蓋日本企圖建立之大東亞共榮圈、……

當七七紀念日感言
青特根司令官 海軍中將 桑原虎雄

大東亞戰爭勃發以來、着着奏大戰果、在偉大東亞已見躍進之今日、隨中國事變五週年紀念日、回顧昭和十二年七月七日在盧溝橋畔中日兩軍突發之衝突、終將全華北爲戰場、次波及華中華南、遂成爲中日全面的衝突、我忠勇將兵、連戰連勝、擊破蔣敵、在中國大陸占領在略上政治上樞要地區之大部、使顯死之蔣介石不得已遁入內地、中國事變、不外帝國打開英美從來策謀之舊制世界、將東亞建設於新秩序上之序而已、……中古來以八紘一宇之建設、爲帝國之使命、而由日本之立場觀之、近代東亞之姿態、因歐美之植民地的支配、爲歪曲不合理者、帝國爲對此東亞施大手術、救出東亞、不得不發揮自明治維新以來迄今日傾全力而養成之實力、而在中國事變、日本武力之發動、不外打破此英美的舊世界體制、建設東亞新秩序、然其英美始終爲維持自己之權益而……利用一切謀略、驅使其傀儡政權抗日侮日、不僅妨害帝國建設東亞新秩序、且於中國事變當初、以指使中國對抗日本、遂漸次暴露其真相、不得已爲廢除東亞禍根之斷乎之英美而開戰、而中國事變因日本近代世界史之變革、戰爭即以大東亞戰爭之序幕其歷史的意義甚爲重大也、今日中國事變紀念日之意義可謂亦在茲也、現全國民國結一致展開協力……誠堪感激也、而中國民衆亦漸解帝國之眞意、泰、緬亦協力帝國、而印度行將崛起反英、當此時盟邦德義復與此相呼應、進行建設歐洲新秩序之戰爭、其陸海空軍、擊破英美軍、使英國命脈日益縮短、如斯大東亞戰確立世界和平之波紋、正由太平洋向印度洋地中海大西洋擴張、將英美制世界之恣望、着着擊落、吾人既享生於斯前古無比之偉大時期、以服膺聖戰之所在、再認識其所待世界的意義、想及自己重大責務、對完遂建設大東亞之決意、應更加一層鞏固、

強化華北後方實力 達成解放東亞目的

本格處理中國事變 更可謂自今日始
日東條首相發表談話

（東京七日中華社電）日東條首相兼陸相、以「値中國事變勃發五周年紀念日」爲題、發表談話如下：

由發端於華北蘆溝橋畔之事變、在必然的進展大東亞戰爭之途上、値中國事變勃發第五周年紀念者、眞不能無量之感慨與感激、回顧對暴戾抗日將軍之挑戰、不拘帝國極力努力將事端於平和、收拾解決、而蔣國民政府對我興亞之根本意義淵源之道義與眞意實力、强爲曲解、以倚賴英美之野望的援助、竟敢擴大事變局面、遂致帝國揮斷乎膺懲之義劍、皇軍一度而起後、於陸海空擊破頑敵、裁定抗日諸要域、同時、並對新中國之基礎的建設、銳意着手、然對我聖戰與眞意正解同具巨眼之中國諸士蹶起而來、協力新中國之國礎確立、就中國汪精衛氏決然蹶起、由重慶脫出、爲實現東亞主張之和平反共建國、挺身協力、糾合同志、國民政府乃更生於南京、次日華基本條約之締結日滿華共同宣言之發表、東亞新秩序建設根基、茲告確定、在中國和平地域諸建設在帝國協力支援下着着進行、然英美兩國、常制壓東亞之興隆、因元來獨占的政策、不僅將對殘存重慶政權之援助持續增強、竟敢包圍帝國、採壓迫態勢、以致威脅帝國之存立、遂頒布對英美宣戰之大詔、大東亞戰爭開始後、精強無比之皇軍在各方面勇往邁進、驅除東亞之英美勢力、着根據要地均告擴張、援助重慶之道亦告斷絕、而在此五年間將兵忠烈勇武、表無限之感謝與敬意、同時……共對其遺家族、表衷心敬悼之意、……全國民諸君、對華國家總力之結果強化東亞道義之至誠爲完遂征戰、克忍生活上之勞苦舉奉公之實績者眞堪感謝也、在以中國事變爲初戰之大東亞戰爭、帝國現在既擁廣領有亘五千萬平方公里之戰面元首儼然威容、着手大東亞新建設、同時既整備必勝萬全之基礎的態勢、將英美非道之勢力由大東亞聖域驅逐掃蕩、掌握完全主動權、而中國事變之本格的處理、正可謂自今日始同時中華民國國民政府之實力、愈益堅實強化、尤以自大東亞戰爭開始以來、明示與帝國……華中國民衆時、誠……也、在帝國如從來……能擊摧重慶政權之……成強化之根本方針……與夫堅持對國民政府……泰四國永遠相携……大東亞新秩序有不易之決意……我國民諸君當此紀念日、回想中國事變勃發以來……帝國隆盛進展之過程、在愈益必勝之信念下、以突破將來任何若難障礙、基於盟國之大理想完遂大東亞戰爭之目的而不已之覺悟、是所要望者也。

日機再空襲 摩勒斯彼港

（上海六日電）據澳洲聯合軍司令部五日中稱、摩勒斯彼港頃再度遭日機二次空襲、據稱、四日後日機二架來襲、五日清晨日機大規模出現、結果、日機一架遭機三架宣告損失云云。

將英美勢力驅逐 中日緊密提攜
日重光大使發表談話

（南京六日中華社電）駐華日

重光大使迎七七事變五週年之際、特於五日發表如次談話、（圖爲重光大使）

日本今則驅除東亞英美荷勢力、……至西南之新加坡、緬甸及廣大地域、……對於從來未有一大作戰中、至揚子江以南地區、又南由緬甸方面出以包圍態勢、現於浙江、江西兩地區、皇軍愈益收偉大戰果中、如上述之英美勢力不僅已由太平洋及印度洋方面即大東亞全面完全驅逐、且依東歐洲及地中海方面軸心之大勝、則亞細亞及中央亞細亞方面……放出來、吾人應攜手以謀共存共榮、使各民族各得其所、此乃孫中山先生唱導之亞細亞主義基本理想吻合也、吾人今後願衷心協力促其實現、於此方能……而吾等決意已確立不動、……

爪哇華僑對渝偽通電

（巴達維亞六日中華社電）爪哇華僑在八十萬華僑、對將介石、中國事變五周年紀念日之前、發出通電、闡述應正確認識全局、南太平洋之事態、早日醒覺、……

諸外長邀請 日大使遊山

（南京六日中華社電）國府外交部褚部長民誼、於五日上午八時半、邀請重光大使及日本大使館高級官員好富情報部長、清水書記官、宮崎書記官、石里書記官等遊覽棲霞山、同行者有影部顧問張超、交際科科長徐義宗等云。

渝偽抗戰已不可能
合衆社支局長談

（布宜諾斯艾利斯六日中華社電）東亞社在合衆支局長愛普次瓦恩當中國事變五週年之際、向當地有力拉布林牙報投寄一文、闡述在日本軍制壓下之重慶政權、早不能繼續一抗戰、其要旨如次、

中國事變以七日而進入第六年、重慶軍相繼遭日本軍之打擊、次第向內地撤退、又據重慶政權之估計、過去五年重慶軍之死傷者達三百萬（日本發表爲五百萬）、然日本軍今則將中國十八省中十三省收入手中、而全中國人民四億五千萬中、一億五千萬已在日本支配下、至重慶兵力、已擴止損軍及使衣糜糧爲數龐大、組織戰車飛機重砲等重要武器極爲少數、欲繼續一抗戰、已成不可能狀態、去年英美兩國契約給力重慶政權、但蘇聯仍保持守沈默、依英美協力、則重慶政權之政治的地位、雖有多少改善、則軍事的地位、繼惡化之一途、特依菲島、荷印、香港、新嘉坡、馬來、緬甸之陷落、與緬甸公路之封鎖、則重慶所蒙之打擊、極爲重大云。

今日本報 發行六頁

麗美人
秦羽著・許濟繪

第十二章 靈魂的樊籠 (4)

他滿面興奮的喜色、彷彿今天就要有「總長」的特任狀下給他了、但他也眞着急、連連地催促着、馬太太今天也特別起得早、新衣裳也換上了、臉上還着很鮮艷的脂粉、彷彿比昨日的她忽然年輕了十多歲、隨同她進屋的還有沈太太及別的一位太太、也都趕趕忙忙地幫助婉蘭梳妝、更衣、打扮、約兩刻多鐘的工夫、就把婉蘭給扮了起來、馬太太跟沈太太一齊擁着她、走到穿衣鏡前去看、婉蘭含羞地抬起頭來、一照看鏡裡一條窈窕的影子、黑亮的鬢得蜷曲的髮、披在後面、上邊還襯着一條桃紅色的絲帶、如同在青山上抹了一條美麗的雲霞似的、臉上擦着較深的胭脂、那眞像芳春初放的桃花、而彎眉是細得跟柳葉那般的柔細、襯托上紅紅的小口、如含着一顆紅珊瑚、一件長長的整合身的桃色旗袍紅緞質的、起着飽飽的光、襯長的袖兒、那衣邊也顯得很窄、也跟衣服是一樣的色調、美妙地包着她的身體、婷婷可愛、下面同是粉紅顏色的長絲襪、和漆皮的高跟鞋、長方形的鏡裡如開放了一株鮮艷的桃樹、不、應該比那株更美麗的……婉蘭從沒見自己這樣美麗過、艷過、她也自己覺着可愛、目光不覺的多盯了一會、旁邊馬太太就笑拍着她的肩膀、「眞是個美人兒！我看走遍了北京城也再找不出個新娘子來哪！這樣的新娘子哪兒會有呀！」總算是張少爺有眼福、難得、他真會選啊！兩個僕婦也都嘻嘻笑着往鏡子裡看着、鏡裡的新娘子突然又掉上了一幅可憐的淚痕、她的眼圈兒紅了、馬太太趕緊又嘴裡嘮叨她說、「今兒可要喜歡一點、新式結婚還同不得舊式結婚、沒有眼淚、也得往眼睛上抹點吐沫哭一場、可別介！今兒一天要是喜喜歡歡、就一輩子都順心、小兩口永遠是好的、要是發了愁可不吉祥！」沈太太也說着「今天大喜的日子嘛、應當喜歡」、婉蘭却已經流下……往的眼淚、掉下了兩三顆、但她又儘然地一笑遮了過去、——陳悅三出去了半天、又急急地回來催着、沈太太、跟梁媽換着婉蘭、就出了門、馬老爺一身特別漂亮的洋服、也穿了出來、向陳悅三說、「……

我一定去！我先得到那邊去一趟、」陳悅三連連點頭說、「好、好！十一點半不是？告訴那邊、可千萬別就誤時間、因爲早一點完事、好早點叫他們小夫婦休息、」婉蘭此時連頭也不敢抬、被扶進一輛簇新而華麗的汽車裡、梁媽手裡拿着兩雙紅綢子包袱就坐在她的對面、婉蘭稍稍抬起頭來、隔着那有一層紅色薄紗的玻璃、向外看了一下、她看見父親跟沈太太等人、都往另兩輛汽車上去了、馬老爺馬太太都站在大門首、可是沒看見馬愛芳的面、她的心裡就起了反感、心想、「既已如此了、我何必那麼戀戀於過去的事情、從今天起、不錯、我就是張少奶奶了、就是張彌彌的妻及愛人、由你們發生嫉妒、由着你們去評議！」汽車的喇叭作出來歡的聲音、大概是婉這輛車在最前、那兩輛車跟在後邊、就飛似的走了、車過處不知馬路邊上有多少人都站住腳兒來看、其實、往裡面也未必看見什麼、然而婉蘭就不自禁地低下頭來、

慶德堂是北城一個最大的飯莊、座落在風景清幽的湖畔、門前有平如鏡面一般的湖水、四周有無數的楊柳樹、附近十幾戶人家也都是舊式的房屋、但却與別處不同、大都有臨街的後窗、以便採取外戶的風景、而慶德堂的前面也有一排雕欄、雕欄的樓、如仙閣起於湖面、雖是舊式的、但比那淺薄的西式樓房尤爲華美、裡面的院子很大、築有戲台、喜堂之中、雖還沒有多少賀客前來、但已經布滿了賀聯及喜幛、四壁皆紅、還點綴着金光閃閃、陳悅三先跟着沈太太和梁媽簇擁着婉蘭從樓欄杆走下、到喜堂中、他得意地、應酬幾位朋友……這都是昔日跟他同過事或熟識而不常來往的人、如今他們又都來賀喜、巴結了、……種榮華、驕傲、——陳悅三不禁自覺感到……賀客漸漸地來多了、喜堂裡的人聲漸漸嘈雜了、

請用富士牌

經濟美觀　經久耐用　雖日曬水洗　永不退色　印花棉布　用以裁製　各式衣服　無不合宜　全國仕女　一致採用　均表滿意

各大公司 各大棉布號 均有經售

青島 富士織工廠出品

主要製品概目

發變電用機器　鑛山用機器　製鐵精鍊用機器　土木建築用機器　運搬荷役用機器　交通用機器　通信用機器　化學工業用機器　纖維工業用機器　一般工場用機器　電線及鐵、鋼類　家庭用電氣機器

資本金三億五千八百萬圓

北京營業所　北京內一區王府大街六十　電話(5)一八一〇・二〇八二

天津出張所　天津日本租界宮島街一番地大之四　電話(2)一三一四

本店　東京市麴町區丸之內二丁目十二番地

日立製作所

玲奮電機

青島代理　盛亨洋行　東鎭歸化路十二　電話三一二二四

出類拔萃　放胆採用　効力最高　保證使用

袁淑夫人書畫展覽會公啓

蓉閣女士……本會並參加書畫家李敏木先生近作暨衡陽會民家藏書畫多種精品……

發起贊助人　李淑周　郭杜鄰　王伯紹　杜宗佛　李子奎　鄭道臣　方百川　王正平　諸拜宸　閻炳南　王齊寶　陳銘衡　陳紹譯　于希寧　趙今愁　楊玉廷　李少勛　赫蔣獅　高小岩　鄭新吾　魏仲佛

時論

興亞紀念與肅清匪共

興亞二字言簡易明、不待解釋、任何人皆知興亞者為使亞洲全體興隆、細味興亞意義、日本對中國如何？對東亞如何？亦可想見、而興亞責任凡我亞人皆不容躲卸、違反興亞大義者、即為東亞之罪人、人人渴求之興亞、為何至今仍未能實現、因其間匪共未能盡除、其阻礙最力者有二、(一)英美之惡勢力、(二)匪共之蠢動、刻英美在東方惡勢力、經大東亞戰爭、業已完全肅清、興亞最大阻害業已廢除、寄生一隅、苟延殘喘之重慶、已無能為、而今各地匪共猶多、值茲興亞五週紀念之中、如何肅清匪共、使興亞大業實現、實不容忽也。

中國共產黨猖獗有年、當民國十二三年間在贛設立蘇維埃政府、合湘贛閩等省殺人無算、焚燒民房達數十萬家、荊棘滿目、令人不可卒睹、當時民間備受其害、即將政權亦感威脅、由是大起剿共戰爭、轉戰十載、地方備受鋒火蹂躪、民間損失無算、黨軍死傷亦達十萬之衆、當日為何不惜此重大犧牲、良以共產邪說不除、中國永無寧日、生存亦感威脅、不意剿共軍事尚未結束、共產餘孽向在陝北一帶掙扎之時、突於二十五年十二月十二日將介石西安被扣、此一滑稽劇目演過、十載剿共事業廢於一旦、演成將共合作、共匪遂得死灰復燃、彼仍假抗戰旗幟、外挾第三國際勢力、於是到處蔓延、數載以來對渝僞傾軋、大有喧賓奪主可能、渝僞雖漸次覺悟、但事勢至此、亦無可如何、並且渝僞早已失掉收拾殘局力量和思想、是以明知共產黨為中國心腹之患亦只有虛與委蛇、表面仍未破裂、眼前最明顯事實、即能救中國者始能剿共、不能剿共者即絕不能救中國、渝僞政權連共產黨且不肯澈底得罪、尚何奢言抗戰乎、

共產為中國致命禍害、渝僞絕無剿除能力、新中國興起目的首在剿共、國家興亡、匹夫有責、不特政府不能稍遏其燄志、全國民衆亦當澈底覺悟、有我無共、有共無我、努力興建工作、當茲興亞紀念五週年、洞觀全國、一切政治經濟諸般建設、皆有長足深進、剿共工作、亦收偉大戰果、匪共根據、大部摧毀、所餘僅零星小股、如狸如鼠、絕無能為、但吾人不能以匪共將滅、即行疏忽、語云星星之火、可以燎原、不能因匪共勢力已衰、即怠惰吾人剿共工作、挽救中國絕無第二法門、願同胞共同努力、興亞大業完成不遠矣。

肅清匪共及建設實績
新中國飛躍進步
由中國解放導入東亞解放

七七興亞發動、至此已屆五載、回憶前塵、不勝悲痛、五載以還、中國全體備受戰禍、中國人民目睹戰爭慘酷、流離失所、呼天不應、疲敝之餘、無人不渴望和平早日實現、中日兩大民族、攜手並進、共同負起東亞新秩序建設責任。

自中日滿三國新國交成立、近衛首相與汪主席的共同宣言發表後、中日兩大民族的基本國交、已奠定堅固不移的基石、此後一切的合作進展、共存共榮、祇候我們以事實來證明。

華北為興亞紀念的發祥地、是新中國復興的基本區域、尤其是大東亞戰爭的後方基地、所謂中日強度合作地帶、所負中國復興的使命、所負東亞復興的使命、較任何區域為重要、又因處在防共的第一綫、所負防共責任、亦比其他任何區為鉅、所以華北防共的成績、亦較任何區域為著、至其他政治、軍事、文化、經濟各部門、亦皆有驚人的成績、吾人目前為檢討過去實績、供給將來參證、繼續開拓光明前途、茲分別敘述於後：

關於肅清共匪

中日兩大民族、以往因此缺乏正確認識、與真摯的同情、所以互相猜忌、糾紛迭起、且兩國努力的標的、在過去亦未能一致、故相互疑忌、積怨日深、終致發生不幸的事件、自中日條約簽定後、雙方即樹立共同目標、一致努力、所謂「共同目標」者、即共同防共是也、我們大家都知道、昏瞶的蔣政權、沉湎於抗日迷夢中、不能自拔、居然倒行逆施、甘與共黨合作、到處危害地方與人民、不惜耗盡國家僅存之元氣、消盡民族殘餘之精力、使中國永無復興之望、使人民永無更生之機、我們如欲重建完整的新中國、除了努力防共滅共而外、再無着手的辦法。

在這興亞紀念過程中、中日共同防共剿共的事實、已為有目者所共睹、其最著大者、在華北方面、已往舉行的第一、第二、第三等次的治安強化運動、及最近舉行的第四次治強運動、可以說整個的目標為防共滅共、勿論中國方面抑日本方面、軍官民莫不一致奮起、精誠團結、戰鬥力的表現出合作精神、協同的滅共的程途邁進、情緒的熱烈、可謂前所未有、所收獲的效果、自有其顯著的事實在表現着、至於華中方面、亦曾於去年以七月一日為期、於揚地日軍全面協力下、國民政府軍、政、經的全力、在長江下游江南地區展開大規模的清鄉工作、而各地駐在的友軍、亦於是時各自駐在基地出發、身冒酷暑勇進、對於各地蠢動的共匪新四軍、及忠義救國軍、游擊匪軍等、開始肅清掃蕩、收獲極大效果、而國府方面、復與日軍緊密連結、於剿匪的工作地區內、設立直接指導保安警察之各地區特別警察署員公署、開始活動、而遂行其特殊的任務、完成最大的目的。

華北的治強運動、華中的清鄉工作、均因中日雙方的精誠合作、協力實行、收獲防共滅共的絕大成果、這種肅清共匪著的實績、國圖昭昭在人耳目、此外更有足以證明中日緊密提攜、共同向東亞建設復興前途勇往邁進者、即為冀東移防是、日軍根據共同防共精神、敢謀與治安軍協力奠定治安、更以華北優秀青年所訓練的華北治安軍、已具有相當的實力、遂經中日軍事當局協議的結果、以雙方軍事長官的名義、分別發出佈告、使治安軍代替日軍移駐冀東一帶、實現中日共同防共的精神、日軍於治安軍移駐冀東後、乃以其餘力澈底掃滅殘餘共匪、所以這次治安軍的移駐、實為貫現中日共同防衛華北之目的、我們決不能以通常的意義、視駐軍移防目之。

關於政治建設

興亞紀念以來、我方在政治方面建設最大者、當以中日新國交的成立為第一要件、中日新國交的調整、中斷數年來的外交關係重新樹立、可以說是中日事變最大收獲、因為中日滿三國新條約締結的主要精神、乃以基於道義立場之近衛三原則與汪主席發表之艷電為根據、共謀中日滿之協和、本條約的真正精神、尤在於友邦日本與我國新政權協力、共同擔當建設東亞新秩序之先驅、並且要以事實來表現、故在訂約的不久、中日滿三國即行互相推派大使、在友好的場合下、擔當起國交重任、我國第一屆駐日大使是褚民誼氏、而日本駐華大使則為本多、我國駐滿大使為廉隅、滿方駐我大使則為呂榮寰、停頓三年餘的中日滿三國外交、從此放一異彩、此外值得大書特書的、要算我國府汪主席的訪日、與日近衛首相發表的共同聲明了。

我國民政府汪主席、為了答謝日本朝野對我友好態度、以及對南京新政權之協力、乃於上年六月十三日、由南京起程渡日、抵日以後、即開始分訪該國朝野、作懇切之晤談、同時主席以行政院長資格、與日近衛首相商討兩國間合作問題、隨於二十三日發表共同聲明、大意為、「關於東亞新秩序之建設、以與日所懸明、善隣友好、共同防共、經濟提携為內容、二十九年十一月三十日成立之中日基本條約、及中日滿共同宣言、其趣旨亦不外此、且以東亞固有之道義精神為基礎、一掃過去在東亞之侵略主義、及共產主義之流毒建設互相提攜共存共榮之國家、……」國民政府必在政治上、經濟上、軍事上、文化上、供給中日提攜協力之具體事實、使民衆得瞭然於中日合作東亞復興、為中日兩國國民共同之使命、日本亦對之為更進一步之援助、因之我中央新政權於國際間獲得德義等八國之承認、更獲得日本友邦的澈底協力、此不但為中日滿三國基本條約訂定後的偉大收獲、而東亞民族的解放前途、亦將以此而呈突飛猛晉之發展。

關於軍事建設

中日邦交調整條約的內容、完全是一種同盟性質的條約、是雙方在平等的原則下、本着最誠懇的精神、經過長時間的折討、然後才慎重完成的、這個條約他可以使中日化敵為友、而用合作提攜來替代現在的戰爭、惟其化敵為友、方能在公允平等及互相尊重的基礎上、分担建設東亞新秩序的重任、不過此非徒尚空話所能成功、必須拿真正的事實來充分的表現其誠意。

過去中日的合作、偏重於理論的檢討合原則的規定、調整條約成立後、中日合作以實際行動為主、根據既成原則、草擬遵循的計劃、再根據計劃以切實施行、條約第三條的規定是共同防共、其目的在維持兩國國內和平秩序、保障人民生命財產的安全、但欲中國共同防共、自不能不恢復中國軍隊的實力、是以在該條約簽定後、在華北的治安軍、在華中的綏靖軍、均在日方支援下、予以擴充訓練與成選旅、相信在不遠的將來、中國軍隊便能自衆担負防共衛國恢復治安、實現和平的重任了。

友邦不僅幫助中國恢復陸軍、對於海軍、亦給予充分援助、因在蔣政權時、中國的海軍已完全崩潰、所有軍艦並無一隻存留、所謂海軍部者、不過空懸一塊招牌而已、但在中日條約簽字不久時、日本海軍當局、即於二十九年十二月十三日在威海衛交還北洋軍艦及海軍兵舍、計永翔等艦大小九隻、及劉公島本部之劉公島練兵兵舍、及青島之梨臼所、連同營器等一切設施、當時我國民政府曾派我方海軍大員前往威海衛正式接收、由此可見中日兩國和平理論的合作權已步入實踐階段的合作、新中國前途的光明、正自不可限量也。

將新中國光復

以上建設實績的披陳、不過舉其犖犖大者、他如經濟的建設、治安的鞏固、交通的發展、資源的發掘、在在皆有驚人的成績、接觸於世人的眼簾、而華北參戰體制的完成、治強運動的展開尤為事變以來我方對中國復興在事實方面的模樣表現、自東亞戰爭揭發以還、華北因處於戰爭後防的關係、所以自戰爭爆發直至目前華北一億官民、無時不在積極動員中向我們所負的艱鉅責任努力邁進着、而防共自衛動員增產、尤我們共同努力的模樣對策、寬達到東亞解放的最高目標、第四次治強運動、正是此項實際努力的事實表現、而成果所獲、與我們所期待的理想距離正自不遠、這亦可說自然的收獲、因為滿橋事件的唯一標的、在求中國的解放、新中國的復興、英美侵略勢力的局部剷除、執料由此居然引起大東亞的解放、由中國的復興、而東亞侵略勢力整個的剷除、這眞可說是意外的收獲、我們回憶五年前戰爭爆發當時的悲慘景象、再估計東亞解放戰爭揭幕以來、我們黃色人的實際收獲合全部的勝利、我想只要是個亞洲人皆當矢頭遂開、衷心愉快吧。

惟是來日方長、世界情勢的險惡、仍在方興未艾、為了我們新中國的前途、為了全東亞民族解放的前途、還需要我們更大的努力、繼續的奮鬥、大東亞戰爭全部閉幕之日、方為我們總紀責任告變之時、彼時東亞的新秩序、業經建樹完成、世界的新秩序、亦全為軸心國家所主持、方不負大東亞戰爭揭發的本意、方不負興亞紀念演成的真目標、更不負友邦日本在這五年來對我們新中國復興大業、在精神方面合物質方面懇摯的援助、衷心的協力吧、今日、我們應前進後、瞻顧未來、必須要認準目標、分清敵友、努力奮鬥、百折不回、乃不負我們紀念事變的本意、乃不負為事變而犧牲的中日諸先烈、深願我四億同胞共同勉旃、新中國全土的光復、正在我們每個國人的方寸轉移之間耳。

西亞各國繼印度之後
展開解放反英運動
英滿身瘡痍崩潰益速

(新坦普爾六日中華社電)回教諸國所待望之從英帝國主義桎梏解放之好機已因北非戰局之急轉、及德義兩國聲明保障埃及獨立之結果、而成為現實之事態、西亞諸國國家主義運動以此為契機而澎湃、與強力彈壓之英當局間發生激烈紛糾、據該地所接情報、兩國保障埃及獨立之聲明、三四兩日曾由軸心國用無線電以阿剌伯語反覆繼續播音、且適在恰奇爾英首相在下院關於北非戰局作極爲悲觀的觀察之後、予阿剌伯人以多大感銘、德義之明確指示其進路、大受歡迎、蓋者日本發表關於印度獨立之東條聲明以來、阿剌伯人切望對西亞諸國、發出同樣聲明、其熱望與甘地內爾等印度獨立要求呼應、開始昂揚反英運動之氣運、此次德義共同聲明、並非單以埃及為對象者、而為表明德義關於英帝國主義下回教諸國之原則的態度者、為北非激戰、及回教徒反抗內憂外患所苦之英當局、似已對於反英獨立運動愈加壓迫、最近視察埃及及西亞諸國五日歸返新坦普爾之土耳其記者談、里比亞敗戰以來、英當局雖曾下令禁止聽取反英廣播、惟以軸心國阿剌伯語播音效果顯著、殊形狼狽、乃加重對聽取者之刑罰、防止動搖、最近埃及某報主張埃及應仿甘地例、展開反英不協力運動、英當局遂停止該報發行、逮捕編輯者、其主張雖受彈壓、已急速傳播於埃及人之間、現在埃及自身擁有兵力僅三四個師團、英軍送往最前線阻止軸心軍前進、埃及人部隊不欲積極參戰、殊使英軍為難、總之、印度獨立運動、與西亞回教國之反英運動微妙之有機的關聯、實屬事實、斯坦普爾消息界、以為英當局滿身創損、已顯於全面的崩壞危機、頗注視其前途云。

保障埃及獨立 惹起大反響
阿剌伯人極銘感

(新坦普爾六日中華社電)三日德義兩國政府關於保障埃及獨立之宣言、已在該地惹起非常之反響、尤其埃及曾爲奧斯曼帝國之一部、故其感銘尤深、政治消息通對於此種保障宣言、予以全幅的信賴、該地土耳其文報巨木里愛特四日評論如左：德義兩國保障宣言、不僅埃及、即對於全阿剌伯亦曾予以極強之感銘、兩國之宣言、乃以保障埃及獨立之形式、對於全阿剌伯人呼號者云。

印獨立抗英新運動
近即着手實行
甘地命民衆充分準備

(里斯本六日中華社電)據台衆社孟買來電稱、每遇機會、即對英披瀝強硬決意之國民會議派、事實上指導者甘地翁、於英軍在北非大敗後、似已決意與西亞諸地方之反英機運濃化相呼應、展開抗英及獲得獨立之新運動、最近內爾等會議派領袖之言論、均足以證實此事實、月之四日、內爾對甘地翁目下正在考慮市民不服從運動乃至其他形式之獨立獲得運動、不久即着手實行、表示印度民衆應作充分準備云云、被稱為甘地翁右腕之賈布愛爾布海巴爾、亦於該日發表意見、勸印度民衆展開新運動而蹶起、其言如左、「甘地翁予以全面的支持、余雖不知何時機會到來、然由甘地翁最近言論判斷之、必在極近之將來、余在機會未至以前、或不能與諸君相會、願諸君衷心容納余之要求云、一方面會議派六日在瓦爾達開運用委員會擬定關於甘地翁新運動展開案有所檢討云。

甘地翁對抗印外人綱要

(東京六日中華社電)據東京日日新聞載、廣州四日電、據倫敦保維晚報新台利電稱、甘地翁對抗在印外人起見、尤其對於英人、故現正忙於此實際運動之準備、該運動之綱要、可分三點、
一、撤廢食鹽官賣制度、
二、列當局以軍事理由、而命令其避難之印度人民、設法救濟、
三、使英美等外人、退出印度、
該運動將俟國民會議終了後、立即開始、並傳甘地對居住於印度其他都市之同志、已要求彼等作參加印度獨立之十字軍之準備云、

印度陷入混亂災厄 實英所造成
回教聯盟總裁談話

(里斯本六日中華社電)據路透通訊、孟買來電稱、回教徒聯盟總裁金那、四日在孟買與路透記者會見、席間表稱「干涉者」之英國如左、現在印度所陷入之混亂、及災厄係因英國不容納吾人要求而發生者、其責任在英國、此次歐洲戰勃發後、印度亦陷入戰時狀態、英國如能即刻承認吾人之要求、則事態必與現在不同云云。

陳樽隨驢

中華民國三十一年七月七日　王克敏

土耳其任命新駐羅大使

(新坦普爾六日電)據稱土耳其政府頃任命外部司法顧問阿德納兒氏任駐羅京大使、前任大使戴里爾業被召回、土國駐巴格達公使賴副任駐德里蘭大使

美國檢舉私通軸心間諜團

(布宜諾斯艾利斯五日中華社電)巴西里來電稱、加勒比安海方面防衛司令官安達劉中將四日發表已檢舉供給加勒比安海方面活躍中軸心潛水艦燃料油、且將船舶航行狀況通報敵方之以二十名組織間諜團、據傳第五縱隊之與英國、巴拿馬諸國一帶、同樣間諜嫌疑者云

領導農民根絕共匪
完遂物價政策
岡村華北軍最高指揮官談話

(北京七日中華社電)岡村華北軍最高指揮官、於興亞紀念日關於事變第六年之建設發表談話如左(文責由記者負之)

(華北農民之姿態)

茲值中國事變五週年、顧過所懷、然因久在前方、故以感述前線情況為主、更願就華北第六年之方向、作一介紹、關於華北對大東亞戰爭之重要性、今已無庸贅言、又關於中國事變之處理、與大東亞戰爭之相關性、亦屢有說明、故無待複述、余常於前線之田舍中散步、明瞭田舍中農民之生活如何、對華北之農民、甚表同情、過去華北第四次治安強化運動、各地均有良好成績、一般人士、謂「華北農民、或不知大東亞戰爭之意義、決不明瞭日本為何於大陸大洋上作戰」、然余感覺此乃錯誤、余認為尤以大東亞戰爭勃發以來、一部有識者、已了解日本之真意、農村中亦有小學教員、故村民等亦皆於次理解治安強良、即地方築策、此等傾向、尤為顯著、皇軍乃正義之軍隊、因不為共所欲行之施策、而玩弄策術、故雖有幾多曲折、余認為經過相當時日、其誠意必將普遍於華北民衆。

(根絕中國共產黨)

華北建設之礙礙、即為中國共產黨自不待言、余曾親察大部共產地區、此等地區之治安、自不能謂為完全共產軍、自

(廢去舊體制完遂物價政策之決心)

過去余以維持華北治安下直接責任者資格、未曾參與政治經濟、然常巡視田舍、每念及民生之安定、即感覺物價不可如斯無止境之騰貴、遂於本年前組自從事解決該問題、最近招待土委員長、於最高指揮官即表明余之意見、余作如斯發言、乃抵任以來之首次思及華北建設之前途明朗化、與民衆之幸福、自不能放置物價問題、官希與各當局連絡研究對策、官民一致努力、抑制物價之暴騰、余因久居中國、故熟悉中國商業者情、亦明瞭中國之商業組織、余不認為物價對策、可簡單推行、然與其注意能否作到好處、實不如斷然實行、關於此點、或將引起若干動搖、然余決以實力解決之、余對物價問題之決心、爲推行此等施策起見、或將以特殊手段解決之、余不出此觀念、於公司兩面、自肅自戒、以自己之利益為第二義、認清東亞共榮之大義、確信建設華北之中心、於現在或將來全在於民生之安定云(圖為岡村最高指揮官)。

普用新幣安定民生
乃和建國策
日華南軍當局談話

(廣州六日中華社電)自七月十五日起廣東省亦已實施新舊法幣之全面交換、日華南軍五日午後發表當局談、闡明新法幣使命及性格如下、

當局談要旨

國民政府以六月八日為期、先在蘇浙皖三省及南京上海兩特別市實施中央儲備銀行券與舊法幣之全面交換、更上海南京自六月二十五日起其他地區自七月十五日起實行禁止舊法幣流通、廣東省亦自七月十日起、以二週間為限、實行全面交換、以後又實施地區、禁止舊法幣流通中央儲備銀行券、自其發行時、即具有代替舊法幣之基本通貨之性格與使命、此次國民政府實行舊法幣與中央儲備銀行券之全面交換、將使其有上述性格與使命之本發地位、益形鞏固、並可保護舊法幣所持者之利益、實可謂和平建國之重要經濟國策、此種措置、爲日本政府所當協力者、而國民政府通貨金融安定之根本的施策、實行後、國民政府所企圖之幣制統一、金融安定、民用向上、自可看着達成、望一般民衆、對於本施策予以支援、俾使市場之通貨金融、早日得以安定云。

中日合作向前邁進
前途充滿光輝
興亞院緒方所長發表感言

興亞院出張所緒方所長、以興亞五週年紀念、特發表感言如次、

下、當達到興亞第五週年紀念日之際、謹祝皇運無疆、且對事變以來為國捐驅英靈及負傷將士由衷心致感謝與敬意、惟顧中國事變之進展、深感敵人非中國乃英美、不打倒英美不但不能解決事變困難即事變目的之興亞大業亦無從完成、果然、於昭和十六年十二月八日對英美頒發宣戰大詔時、瞬間、將太平洋英美主力艦隊擊滅殆盡、且於主要敵地實行敵前登陸、皇軍義憤、勢如猛火、不可遏止、非皇軍焉能舉此戰果乎、邇來帝國陸海軍作戰精妙、極為雄大、開戰帝國半載、南北太平洋與印度洋全域在皇威之前已告慴伏、曾為英美侵略東洋基地之南方諸地域、今完全由其桎梏中解放、而對完成大東亞戰爭偉大貢獻、未及猛威於茲已獲得必勝不敗地位、反之、則支配世界資源之英美、已臨於崩潰前夕。

惟希望英美參加東亞戰爭者乃重慶政權、皇軍於大東亞海陸開始展大戰綫之餘、復於大陸上從事激烈掃蕩戰、方今英美亦自認在東亞已無東山再起可能、加之、因歐亞全戰綫敗退頻相、繼續失屬領資源、船舶缺乏等不利條件、而沒落徵兆已將來臨、此乃不可否認之事實、是以專制漢之彼等傳統政策、愈益露骨、世相變而成絕望、屢以重慶政權為傀儡、恰如喧賓奪主之感、則重慶之至於心盜不難想像也。

然以新中國現勢觀之、因治安恢復與建設進展、則新生國民政府理想、着着浸透民衆之間、而政府基礎愈形鞏固、能與建設大東亞共榮圈之組織擔日滿兩國協力一致、攜手勇往直前者易勝慶賀、由此以觀、中日事變之勃發成為中日兩國民之不幸、然由他面觀之、實為建設大東亞共榮圈第一步、吾人今日、正在體驗此項光榮誕生之苦昧、然而、此項誕生苦昧將延長至異日、吾等對此必須抱有覺悟、但前途仍光輝希望無窮、而今日、乃吾等舉國一致、克服困難痛苦之秋也。

尤其華北為精中日合作之模範地區、故居住此地之吾等、負有使中日合作倍加擴充強化重大責任、願吾等之努力必能貢獻於勝利之興亞也。

慶祝青島大新民報發刊

黃縣縣公署
縣知事 谷田
顧問 杉本文人
新民會參事 古川熹
警察所長 李秉東
商會長 張曉嵐
區聯會主任 宋含青

膠州區辦事處
處長 孫祠
副處長 佐多直衛
同益局長 王佑之
新民會次長 後藤泉
商務會長 逢璉如
第一區長 曾聰之
第二區長 劉同禮
第三區長 王龍胄
第四區長 崔守義
第五區長 薛琨生
第六區長 劉伯泉
第七區長 張漢宮

青州道尹公署
道尹 方永昌

即墨區辦事處

即墨區商會

長山縣公署
縣知事 亢紹庚

萊陽縣公署
縣知事 趙中令

蘇淮特別區
行政長官 郝鵬

烟台市商會
會長 鄒子敏
全體董監事

陰島區辦事處
區長 韓平章
副區長 余瑞亭

鶴牌牙粉

鈴木齒科研究所　總經理 三木商店　總經銷店 青島李村路十三號 吉增洋行 電話(二)二五六二號

現階段國際情勢演進 軸心國決定勝利 大東亞戰捷關係至重大

慶祝興亞紀念

興亞紀念週間特輯

國際間縱然是一個錯綜的複雜體，分析起來殊不容易，果能從頭緒紛亂中，探驪得珠，找出一個分析時局的關鍵來，即是一件可喜的事，現階段的國際，還是一個武力爭衡的局面，就情勢表面看來，固然很清楚明顯，惟要從軍事、政治、外交、及經濟等不同處着眼深刻地看一下時，現階段的國際情勢又不是那麼簡單。

從中日事變到世界大戰爆發，龐大的戰禍已且五載，許多人渴望和平，許多人相信和平不日到來，和平自然是每人渴望的，世界永久和平，自然又是人類所企求的，不過要得到世界和平，並不是反掌而得，這需要人類的努力，而我們引證一句政治學的術語，現在的局面，是一個「主義與主義鬥爭」，或「經濟與經濟鬥爭」的局面，再說的切實些，民主主義現在纔上了全體主義作對頭，你死我活，各不相讓，從學理上講，這兩種主義，沒有容讓妥協的可能，不是我們說實話，求得馬上的和平是絕不可能，史上前有所謂「百年戰爭」，我們恐怕今後所處的局面，會要演成個「千年戰爭」也未可知。

現階段的局面又不是那麼單純，實在說，現在世界並非兩種主義對抗，乃是一個三種主義鬥爭下的世界，全體主義與民主主義之外，我們不能忽略了蘇維埃制的共產主義，共產主義與議會制的民主主義之間關係大可研究，不過目前蘇俄是在民主陣營罷了。

恰奇爾突然赴華盛頓協議新諾努力宣傳、開闢所謂「第二戰線」時、軸心國北非方面戰捷傳來、驅僧老英帝國在北非埃及的防線、悉為軸心軍攻破、從托里比亞方面、英國實業戀顧平、諸多年來英國侵略世界奪取的殖民地、今將全部淪陷、這是必然的事實、同時太平洋方面繼珊瑚海戰捷後、日軍又奇襲而先後佔領基斯加及阿茲兩島、從軍事的觀點看此二島失陷意義相當重大、阿留地安失陷、即斷絕美國北方侵略日本本土的基地、阿拉斯加之到聯道、阿拉斯加為美陸軍重要基地、也為空軍飛渡太平洋及大西洋的要點、阿留地安島為阿拉斯加門戶、有密切的關係、數日來德潛水艇衛得到相當成功、柏林又發表東線的捷勝、從大東亞戰爭爆發以來、如果把這一串的戰績連綴起來看看、實在可以看出一些軸心國勝的必然性來、今日我們注意的、並不是表面的軍事勝利、而是推動軍事背後的團結力、英美蘇目前軍事聯合、擴事實上是時勢到一塊去的、其所謂團結、在主義的立場看起來、異常鬆懈、不若軸心國之能團結緊固此點雖然可以從英美蘇相互間的外交及軍事關係看得出來、但是我們應當從政治的理論上去分析、這樣才可以看出軸心國必然勝利的所以然來。

共產主義及民主主義二者間的隙痕不搬論及、我們幾全體主義及民主主義二者間多論述一些、民主政治本來就是一個軟弱而無決斷的東西、在人民情緒中、沒有緊切的報圭、應付現在大時代的局面很不合體、在此兩種意識下生活的人具有兩種不同的性、目前的大戰固是此兩種特性的大爭鬥、軸勝與負固非片言可以斷定、不過在我們的信念中、全體主義的軸心陣營之勝利是必然的，我們且從經濟觀點來分析一下軸心國家今日所行的經濟計劃，並不滿於一國之自足經濟，它乃是集合起來作成一個大地域的經濟，考慮一個大的問題，應付一個大的局面，解決一個更難的人類糾紛，保障一個較安全的和平的，此種經濟在德國文字中稱為 GROSSRAUMWIRTSCHAFT 在今日世界眼光看起來，還是一個奇異的東西，惟原理很簡單，以德國經濟部長馮克氏的闡述，此經濟乃使大地域自足及相互間之貿易。

從現在眼光看此經濟機構，表面即是生硬，如保存國防必需品，表面好像不太安全，惟此即在地區中生產國防必需品之最大量數，第二、平時輸出本區中之餘剩物品，第三、從其他經濟區域中輸入物品之輸入。

、如果「大家都是戴帽子的」、則變成「大家都不是賣帽子的」的局面了、「貿易」一詞、在軸心國的將來意義中、與民主國家標榜的自由貿易的「貿易」有着很不同的解釋的、在

決定大地域經濟建設的因素裡，地理因素只是最重要因素之一，並不是說把世界的地面劃來劃出幾個特殊的地理區域，使域中區的定人口民或國家，在經濟上自足自給就算達到了大地區經濟的目的，而是在地理因素外，又注意到種族的同異，文化相同，經濟因素的連繫等有上面幾點關聯的，民族或國家，才能聯合起來互相尊重，相互建設共存共榮共同經濟。

軸心國從集體經濟推至大地域經濟已見諸實行，現在的軍事行為即經濟理論的實施手段，一九四〇年七月二十九日日本外相會以廣播方法、將軸心國經濟學說的基礎動力達諸世界，其演辭中闡明「人類畢竟希望全世界和平之堅立，惟在萬邦不能各得其所前，建立和平自不可能，人類不幸迄今尚無解決人類問題的具體方策，但達此理想之前提，以使種族、經濟、地域、文化相關或相同之民族相聯，使之成立共存共榮之結合，而後方可談及世界和平、及安全、組成大地域經濟的各分子國，自必相互尊重，合作，且在文化或經濟、地域、文化相關[illegible]

治經濟各方面有其體之共同努力、德義日與在柏林簽定軍事協定、在軍事上有打通歐亞兩洲的盛重意義、從現在印度反英、北非軸心勝利事實看來、此之理想或實行於不來、亞洲中日滿的經濟集團已行鞏固了、

所以從經濟方面看眼、軸心國的方策要比民主集團懂得的多、並不是要乘世界和平、乃是以另一種方法來維持世界和平者、寧是一家在經濟利益上相關、一齊不使佔有國家之名、而受飢饑之責、看看第一次凡爾賽會議後中南歐、尤以維也納為經濟中心的各小國所受的痛苦、就可以知道從歐洲立的國家主義、應當暫避免的道理了、民主國誤解取世界富源、於已有只顧自己生存、未見他人乞苦的事實、軸心國經濟政策、值得大家深深注意、且從現階段國際情勢說之這種經濟和推動這種經濟的政治理論及軍事實力、都有了堅的自得信、

從大東亞戰爭爆發後到現在、情勢發展轉折這個聲、附段中觀察、可以看出民主國之必敗來、從維伯爾任同盟軍總司令起、一直到荷印陷落緬甸淪亡、英軍潰滅、美軍敗走、這一個階段留意一下、民主國家沒有再生存於現體制下的理由、即就維伯爾之就任言、其司令部之設立、為時在一月以上、司令部地點選擇人事的決定諸事、不迅速無效力等、實在沒有應付局面的能力、迄至今日民主國此種無決定的機構體制、仍舊沒有變更、如英國的隊海空軍的統治、英美國間的援蔣問題、對蘇的態度援助、羅恰的會談等都可以充分證明、英蘇的外交縱足詩昧、本來國際間外交無信義、自古而然、英國的大陸平衡勢力政策、今日仍然成功、蘇聯不幸為英國利用、而與德國對戰、消息傳來、英國又與蘇定約予蘇聯援援附的各小國等各種好處、不過蘇俄之外交、向來也很強硬、日前英國將困已極、後以「第二戰線」之開闢吹噓國外、恰奇爾又不辭勞苦、渡大西洋、這樣漏窟處彌、假不是看不出來、將來轉變誠不可測。

政治理論上軸心國勝利了、經濟機構上軸心國勝利了、軍事鬥爭上、軸心勢力已奠定了基礎、中國不過是世界的一環、日世界、中日滿在整個世界中、也是關係中的一環、不過在世界現階段中、大東亞戰爭的勝利、關係整個軸心勝利至巨、在必勝信念下、興亞前途、不能不覺着此時責任的重大。

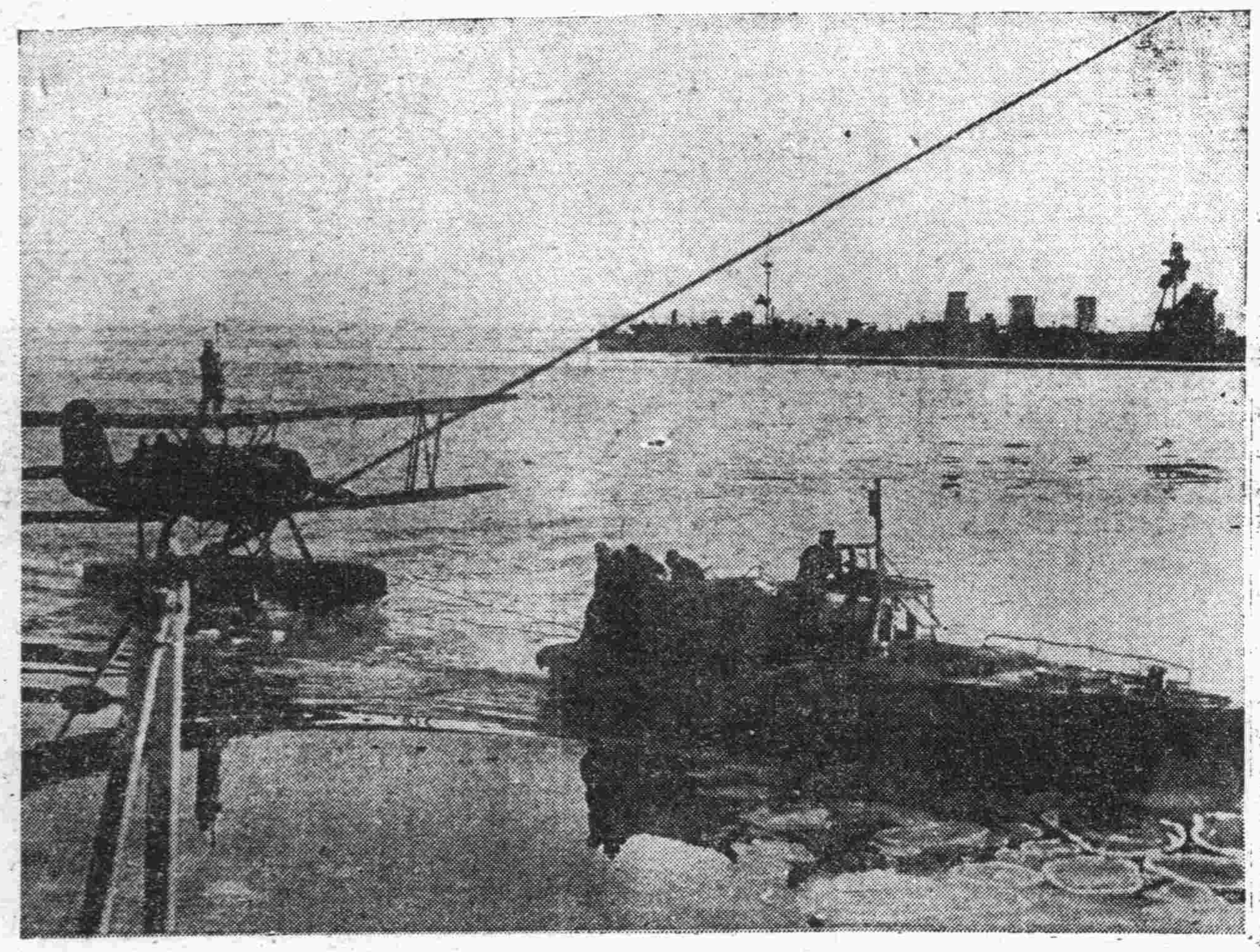

北洋守護之日海軍艦隊之威容（在阿留地安群島○○海地）海軍省供與檢閱認第五七一號

偽政權抗戰期間 人民如處地獄

軍人生活更窘迫不堪

駒光如逝 歲月荏苒、七七事變、瞬屆五載、干戈擾攘、迄未稍停、蔣政權盲目抗戰的結果、只落得作繭自縛的末路、現在又適逢大東亞戰爭勃發、過去依賴英美支援的幻想、已被日軍徹底所擊醒、重慶偽政權益陷孤立無援、由於如此的苦悶環境、重慶各方面受到不少的痛苦與責難、際此現在重慶偽政權之黑暗、人民苦痛之深刻觀之、眞不啻如人間地獄、在官吏方面是貪污枉法、在民眾方面是走投無路、[illegible]、抗戰下之情勢不過如此。

重慶現在 唯一的咽喉路斷絕、因日軍以勇猛之大軍、於四月初五月初之際、先後攻入臘戍八莫、先鋒精銳部隊更突破雲南省境、佔領龍陵、如此即將唯一殘存後方的緬甸公路、立即切斷、重慶因此感受到至深的打擊、從此在政治、經濟、軍事上失去基石、石油和汽油是主要的物資、自緬甸公路切斷後、來源已告斷絕、同時以汽油為生命的汽車、[illegible]

一般民眾 屈於正威之下、眼見食糧被掠奪無力抵抗、自己反忍飢待斃、其不甘於此種壓迫者、亦多有之、每將食糧隱匿地下、使其無法掠奪、但由此食糧更見缺乏、物價失去平衡、突然猛漲、民生益顯窮困、由於民食無着、各地暴動危機四起、此實為重慶偽方唯一之致命打擊、其次重慶的財政恐慌、已達極點、因為蔣政權唯一財政政策、即為發鈔紙幣濫借外債、通貨膨脹、物價逐漸低落、物價愈高、民生愈困、外債愈多、人民負擔愈重、在此種情況下、更造成無數的恐慌現象、當局要人勾串一氣、奸商劣紳集團囤積各種生活必需品、如擁斷市面、

提高暗盤 乃係唯一的地獄、老百姓一滴血一滴汗所換的金錢、隨時可以被掠取、少數人們私囊益累、

一般老百姓即已窮困不堪、莊者流之四方、其在重慶則每天不得一飽、須到郊外挖取菜根、樹皮充食料、在學校讀書學生、每天雖不以菜根作食料、但是所謂一天三頓飯、只有兩頓稀粥、一頓小米飯、粥與飯中時常有黃豆大的沙粒、學生們因此向學校抗議、但被校長以時局艱難、應該因新營腦為誤、過去的焦土抗戰、摧毀人民的生命財產、破壞一切建設、實為轉民於水火、

五年以來 水益深、火益熱、致民無立身之地、所謂「君視臣如草芥、臣視君如寇仇」正可為偽政權寫照也、幾年來執行抗戰職務的前線軍人、其日常生活、更為窘迫不堪、身上所着的制服、入伍後每人發給一份、但穿破後須自備、可是兵士的餉每月僅六元、如做一身制服、須用一百元、買一雙布鞋須三十元、四個月薪金只夠一雙布鞋的代價、況且新金並不能按月發給、有時三個月五個月不發給兵士一文錢、兵士們的洗澡理髮、在重慶理髮一次須要五六元錢、兵士們個個既感到吃不飽、又受到經濟的壓迫、以致長髮披肩、破衣見肘、再背着一支生銹的槍、這

形同乞丐 的兵士、在前綫上吞着同一的感覺、他們幾乎要反問自己、「我們為誰而戰、為誰而死、戰的結果是什麼？死的代價是什麼」、戰和死、都不過是助紂為虐的工具而已」、一個參戰的兵士、發出這種怨聲、已可想見其受壓迫的程度如何了、[illegible]重慶的最後命運也已在呼吸之間了、

破壞零亂窮困不堪 中共地區現狀

遊擊匪物資極感缺乏

中共受第三國際指使、於民九在中國結成共匪集團、至民國十三年國民黨在廣州開第一次代表大會、決定聯俄容共政策、[illegible]

厲行苛捐雜稅 任意沒收田地 中共地區現在狀況、約略分述於次、共匪因勞需用軍費、以及其他一切費用、為數極多、所需經的地方、地瘠民貧、收入有限、共匪首領、為奇延[illegible]

[illegible]

扶燒民衆房屋 折毀寺廟菴堂 共匪侵佔各地安寧秩序、放火燒毀民眾房屋、實已數見不鮮、其最著的、如過去在江西的興國、瑞金、甯都一帶、焚燒民房、約計十三萬餘家、在湖北的黃梅、陽新、通城、蒲圻一帶、焚燒民房約三十六萬餘家、在河南的鄧縣、新野、南陽一帶、燒毀民房約四五萬家、在安徽的英山、太湖、宿松一帶、燒毀民房約五六萬家、[illegible]實昭彰、此種暴行、實為亘古所未有。

顯揚皇道精神

體驗眞意完成聖戰　內田部隊長

值興亞發動五週年紀念日、余略述第一所感想者、恐非只余一人、如斯感想者、想多數人士亦有同感也、所謂「已經五年啦！」此一方面之「自問着過日子」之感、因皇軍到處連戰連勝、余等非常慨有光輝希望、同時在此五年間、皇國國威力之滋張、對世界皆努之稱驚等、有所謂「誠然有隔世異常」之感、是仍稍覺矛盾、然同時覺此一種感想不得矛盾、又所謂「誠為異常」之感、想及其餘此、誠意滅去不外對現實偉大事業之驚歎、在實感、共因爭國戰爭目的徹頭徹尾基於神意、立腳於正義之故也、打倒從來在英美個人主義思想、資本主義之掩構支配下、以對立抗爭之根本觀念、所謂國際秩序、於各國家各民族務手段推進、基本理念上、建設共存共榮之新秩序、我皇道即以此為核心、建設大東亞共榮圈、為樂國之大理想八紘一宇之神氣為發揚目的、是則日華滿三國一德一心之結合、以其所謂樹立大東亞安定世界平和之聖戰、我國民在此大理想下、應携抗個人主義、自由主義、之誤謬、在同一皇威之下、除確立一億一心之總力戰外、對此聖戰之宣布、以必成之信念而努力、實為共榮此也、對聖戰之實意與共完遂、皇國之決意與其實力、自滿洲國及中華民國始、大東亞各國十億之人人均能理解、而行於其結果、然余因如以上種々之感想的新感、關於大東亞戰爭之前途、攘如此之確信、[illegible]以鑄石之團結、尤以在現地、如與中國官民誠心誠意相提携、向完遂聖戰之目的而邁進、則今日之所謂「誠為偉大」云、更堪驚人、以偉大歲展、縱在任何長期戰、同樂無今日「自問着」之感、確信無誤、茲值事變五週年紀念日、[illegible]快愉、同時對瀕聖戰遂行神明無限加護、以必成必勝信念、向完遂聖戰而邁進、一新決意云。

渝偽殘民以逞

窮途末路漸見消亡

自溯 民國二十六年七月七日、蘆溝橋事變發生以來、屈指至今已歷五年、其間世事不變、戰禍擴大、緬懷往事、不禁低徊、當茲興亞五週年紀念之日、於追念前途之潮漫、不盡能不對戰端肇造之起始與今日之實況加以檢討、以提抗戰者之痛參、以發和平志願者之信心、重慶偽政權自開始其抗戰行為之日起、於導指忙亂之過程中、[illegible]只有日趨沒落之勢、亦、而彼仍置民於不顧且執迷、奔於命定、牛民塗炭、

抗戰之途、其抗戰目的果何所在、以日下之敗戰觀之、實為吾人所自思勇解者也。

戰爭 勃發之初、於七七當日之藉因、不過為一部對之衝突、當時日軍方面之希望欲使就地解決、以不擴大為方針、以中共居中挑撥蔣介石倡言抗戰、卒至不可收拾、波及全國各地、如上海、南京、漢口等所有之重鎮要地、相繼陷下、彼則日益窮迫、乃更開始奔走呼號、乞援於英美、以圖挽救頹勢、但大軍所至、戰局已定、生民塗炭、莫可告救、抗

英美 各國、向以侵略搾取其他民族為能事、對政治、經濟、文化各部門、無不伺機以逞其陰謀、事變勃發、英美即從事鼓惑煽動、對於重慶偽政權、或以借予款項為餌、或以貸予武器為誘、在重慶方面、自以為抗戰無慮、且可收得以夷制夷之効、[illegible]以最近之經局觀之、英美之夜病、自顧無暇顧及、而英美自身、亦已陷於重圍、重慶政權依賴英美支援之夢、從此可以清醒、

重慶 偽政權經過五年間之抗戰、所獲只有敗績、[illegible]未來命運、不可知矣、[illegible]

怨聲 載道、均懷厭戰之心之新政權、抗戰之結果、不過使自己沒落為地方政權、抗戰之目的、其為禍國耶抑為害民耶？當重慶政權之倡言抗戰後、日以破壞為能事、彼數千年來禮教之邦、誠實樸厚之民眾、同陷於砲火洗禮之下、[illegible]下之各地、日軍所向、治安確立、更努力於復興建設、[illegible]

共黨 以赤化全國為目的、蔣介石執迷不悟、竟容納共黨分子、由其操縱軍政要務、以致時事日非、雙方磨擦日甚、而共黨之企圖、無時不在謀其勢力之伸張、故於敗戰之同時、共黨之於重慶政權、實不啻為腹心之患、重慶偽政權聯共抗戰、所得結果如此、如醫共食殘民之果、不亦宜乎、所謂抗戰乃以爭取民族之生存為目的、而乃偽政權之抗戰、使全國人民罹兵災之苦、連年炮火、遍地荒蕪、更有所謂游擊戰術者、[illegible]

偽第四軍擊滅戰

斃敵總計六千七百名 日軍完全攻略錫葉背

（江西前線基地六日中華社電）由六月二十六日迄至三十日在贛江東岸黃水沿岸地區、第四軍所擊滅之日軍所擄戰果如次、

遺棄屍體 六七〇〇

俘虜 八〇〇

鹵獲品迫擊砲二、重機關槍一、輕機關槍三一、步槍七三〇、其他多數云。

（漢口六日中華社電）對蘇[illegible]縣城南方約二十八公里錫葉背周邊、盛行掃蕩中、新四軍十五旅約作千萬、五日軍與黃衛軍共同一戰、已由三日晨突如開始、於四日早已攻略敵第十五旅司令部所在地錫葉背、繼則於附近一帶掃蕩中、迄至四日刻明之戰果如左、

遺棄屍體 三五二

俘虜 一六

鹵獲品步槍九六、其他重要諸敵方之機關云。

日軍更以另一部於二日夜急襲偽軍側面、予以致命打擊、至三日拂曉、即將該村周邊陣地完全佔領、是役偽軍遺屍七百、被俘五十、日軍鹵獲步槍二百八十枝云。

晉冀豫省境偽軍 悉被日軍包圍殲滅

（太原六日中華社電）日軍各部隊將包界村遂第二十四集團軍陣地實在晉冀豫省境山岳地帶、冒炎暑進行掃蕩戰、四日在北窰村（林縣西方六十公里）包圍殲（二十七軍幹部訓練班）及其他約二百名結果俘虜日二十四、其餘被殲滅云。

（太原六日中華社電）日軍於曲田村與該地企圖反攻之游軍於一日正午開始猛烈之白刃戰[illegible]

畑大將返甯

（南京六日中華社電）日中國派遣軍報道部五日發表、畑總司令官於視察太湖東南地區清鄉工作中、五日午後返寧矣。

泰國會通過

新首都建設法案

（盤谷六日中華社電）泰國政府、為新首都建設當里、前已緊急勅令公布、該新首都建設法案、茲於三日復提出于人民議會、當經以六十一票對六票之絕對多數、完全通過云。

青島日華釀造株式會社出品

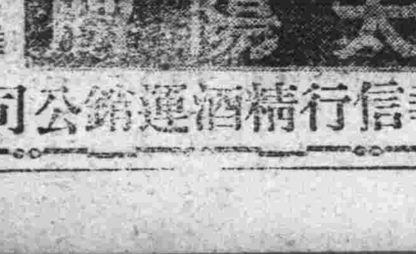

度量　酒精　充足

國光銘酒

甘美可口　氣味清香

各埠代理
北京豐順德棧 前外魚市口廟十號 鮮五街
天津福華線店 天津北宮二道街
即墨日新商行 即墨城西關
平度東興成 平度縣東門外
南村新茂 南村大街
濟南富有商行 濟南二馬路緯九路 內大信南恒立
濰縣裕豐協 濰縣東關魚市街口

青島代理
福祥泰利記 江寧路六二號 電話二四〇九四
萬利號 河南路四九號 電話二八二二
華盛號 錦州路六七號 電話三〇七六一轉

華北總代理華信行精酒運銷公司 青島大沽路 電話二五二二六

【主治】
初老期（即四五十歲左右之人）之頭痛・頭重・睡眠不良・眼睛疲勞・全身疲乏・生殖器性神經衰弱・作業能率低下等。

本劑有片劑及注射劑兩種
各大藥房　均有經售
總發行　武田大藥廠

男性荷爾蒙
英男兒萌

2—10

本廠聘用專門技師專作各大木廠所用之大小帶鋸新式豎鋸機件穩固電力經濟並代客按裝修理各種機器輪船柴油發動機汽力機油櫃鍋爐倘蒙惠顧竭誠歡迎

鋸式如下：
38、42英寸附代人力跑車
44、48兩用帶鋸新式跑車
1236、1344英寸新式豎鋸
三面刨光地板機新式
大小元鋸錯條機式樣
繁多不及備載

裕祥鐵工廠
青島熱河路三十三號
電話：二五九八六 八五〇六號

五年來華北建設 均步入劃期階段

兵站基地性格逐漸實現

茲當迎接七七五週年興亞紀念日、於事變發端地之華北、日軍將兵於灼熱百餘度、北自鄂爾多斯之平原對在山西河北河南各地之抗日殘存勢力進行掃蕩、撲滅肅止之大軍、一方與治安建設正戰相併行、建設則興華北更由華北一萬萬官民之治強推進熱意、逐漸實現兵站基地的性格、參照各種施策、着着實現、回憶現下業進五年之華北戰線之足跡、更可概觀治安建設之光輝成果。

展開蔣匪擊滅戰

溯自事變發生後、僅三個月、首先確定內蒙一帶之平原、樹立蒙古聯合自治政府、於防共協滅地帶之實務下、踏上確實發展之第一步、但華北各地之日軍、以破竹之勢進攻、與華北戰線之戰果相呼應、相繼突破保定、滄州、正定、石家莊（石門）濟南、青島、太原等偽軍陣陣、開戰半歲、遂將北京天津等黃河以北四省之大半全歸於日軍之制壓之下、各地相繼組織治安維持會、並以當地民衆各認新政權之要望、遂於當年十二月十四日、以王克敏爲首班、成立中華民國臨時政府於北京、以中日滿提攜防共爲大使命、以期新生中國早日出現、於進行建設新秩序邁進中、而於此事變發生第一年、其在大陸原野迎接聖戰第一年新春之日軍將士、冒瀬刻陸索、而出擊蕭減敵據於北部河南及南部山西之蔣系軍約四十師團之衆、如是京漢線方面作戰之成果、於華北四省之肅正、更加進展、因此對湯恩伯軍約六個師數十萬、予以澈底的猛攻擊而粉碎之、當五月徐州會戰後、寺內大將之華北軍與畑大將之華中軍、自南北以挾擊戰之態勢、攻破李宗仁部下四十萬大軍、將介石以隴海鐵路爲中心之十年苦心國防線、遂亦被條無適、而日本南北兩軍之聯絡、亦由此完成、如是若求諸華北聖戰一年階段的意義、則蔣政權十年之軍事的建設、遂一舉而被殲滅、北自內蒙古南至黃河北岸完全占領、於華中方面與把握結上海南京杭州等地近代中國之政治經濟心臟部相呼應、終以徐州會戰之澈底的勝利、遂使蔣抗日政權遁入內地、因於軍事方面、即可將中國事變之大局、略予決定、故確立隴海之支配權後、即只使政戰略上之日軍勢力更加伸展、津浦線之貫通、乃由華北華中政權一體化之機運所促成、若以華北戰線第二年之展望言之、蔣政權由於漢口廣東兩大作戰、遂淪落於重慶、變爲地方政權、彼等抗戰手段、因其主力已被擊滅之結果、乃於最近採有組織的游擊戰法、而日本對華全面的作戰、亦以瓦解重慶抗戰力之根源爲目標、而實施經濟作戰、對外貿易地接連縱作戰等、即華北作戰亦反與此事特質、極爲顯烈化、又對於衛共軍之有組織的後方攪亂工作、與游擊戰法、亦展開尖鋭執拗作戰、隨此等肅正討伐而治安工作之滲透、縣政之恢復、與施政之擴張、自衛組織之強化、促進青年訓練等等、於建設明朗華北、由此偽軍之抗戰力已漸低下、彼等呼號所謂四月攻勢、十二月攻勢等、並未見其有積極的攻勢之意味、自事變第三年之華北戰線言之、舉全力挺身於剿共、故現下成爲華北治安撓亂之中共蠢動、僅爲虛張聲勢、此時華北之建設、已確立絕對不敗之態勢、同時肅淸在華北之重慶抗戰勢力、建樹不滅之金字塔、當去春對山西南部河南西北中原山野所展開之第一戰區、中央直系軍二十五萬之中原作戰、綜合戰之結果、將所謂中央直系一個集團軍、八個軍、二十三個師、今已完全潰滅、將所呼號之總反抗大陰謀、完全顛覆、然偽軍自徐州會戰以來、並無實施大作戰之良機、僅於晉南峻嶺山岳地帶、構築堅固陣地、企圖洮衆、俾蔓勢力、對於向經濟開發邁進途上之華北治安、有所威脅、故此等掃蕩之意義、極爲重大、繼中原作戰後、於去秋鄭州作戰、其在華北之偽軍蠢動、已於黃河以南被日軍完全封鎖、重慶方面、抖將支配西北與在冀北游擊戰區之蔣系抗戰組織、完全讓於中共、故於華北治安之邁進上、於物心兩面政戰兩略上均有歷史的意義、此於聖戰之五年作戰中、所應特記者。

日軍自本年初以來、預料敵軍必於日軍大東亞戰爭收到赫赫戰果之中、而有相當之蠢動、乃由各地兵團一齊開始大規模進攻、對於冀東地區共產軍之攻擊、使冀東熱遼挺身軍隊一千名、及地方團體三萬名、完全失蠢動之餘地、對於十八集團第一百二十師賀龍部下、第一百二十九師劉伯承部下之殲滅戰、及陸海協同之山東共匪肅清戰、及其他歷次之活潑作戰等、使趨於潰滅之途之華北共匪、受極大打擊、自五月一日展開之冀中軍區剿滅作戰、使冀東不僅爲一豐富原料之生產地、且使其於大東亞經濟之理想下、一面成爲治安地區、一面成爲共榮圈內之一大農業生產基地、此次作戰、將華北今後剿止工作戰之動向充分表現、

殲滅華北之癌共匪

如上所述蔣抗戰勢力之大部自已華北一掃而空、但隨其退却於華北所殘留者爲中共軍、故剿共實爲建設新中國重要地區華北所負之重大使命也、況當此大東亞戰爭下剿共之使命、益加重大、中日兩軍于害日本所懸考之不擴大方針、以求事件擴大、使中日展開全面戰鬥之中共、于事變已滿五年之今日、尚行存在、擾亂華北治安、阻害華建設新秩序之新生華北之發展、日軍自五月中旬所展開之冀中軍區剿滅戰、及現已達最高潮之太行大岳地區之晉冀魯豫邊作戰等下、乃對中國共產黨之剿滅作戰、自去年以來、已實施四次之治強運動、此種和平攻勢之對象、亦爲剿共、因此須將中共之陰謀驅破、華北始能成爲共榮圈之一環、而達成其眞正之使命、自汪精衛氏脫出重慶後、重慶威信失墜、又因第二次歐戰勃發後、英法之援蔣力衰退、于是民國二十九年二月、于延安召開之中共幹部會議、乃變更事變以來之國共合作態度、決議對重慶採取攻勢、但決定「聯蘇親美」之重慶七中全會、却對中共許可其領導華北及擴大兵力等、使其勢力日見膨大、中共于此種情勢下、爲使擴大重慶第三期抗戰之完成、乃與之締結所謂「國共軍事協定」、于重慶軍事委員會名義下、企圖大規模作戰、敢行對日軍挑戰、日軍對于中共此種劃期的企圖、爲先發制人計、乃展開電擊作戰、席捲晉東晉中之山野、將敵軍爲準備大規模作戰而於深山所設之策源工廠、及一切軍事補給機關等、加以澈底之擊滅、其次、又自十月中旬至十一月中旬、先後展開晉察冀邊區殲滅戰、收到未曾有之大戰果、使敵軍再建之企圖、全成泡影、華北偽中央軍於此種情勢下之實力如左：

第十八集團軍：
△賀龍集團兵力六萬
△劉伯承集團兵力六萬
△山東集團五萬五千
△晉察冀集團（冀東、西、中、軍區冀察、熱、遼挺身軍）兵力四萬五千。

此種職業化的正規兵力、合計爲三十二萬、此外、尚有民衆武裝團體等、合計共爲五十餘萬、但晉察冀經營四年之赤色變形組「」、培養基地之「晉察冀邊區」、由於去年夏季日軍勵員極大兵力之肅正作戰、對其軍政黨各方面、予以根本的殲滅、其後對於太岳地區劉伯承集團偽軍之討伐、及殲滅陳光之第一百一十五師、徐向前之山東縱隊根據地之晉南共匪剿滅戰等、均將赤色根據地、迅速占領、與作戰時進行之政治經濟等工作、亦對於明朗華北之建設、予以極大之成果。

順利進行治安建設

華北之建設、立於治安基礎上、更須各種建設方策、以推進之、雖有人謂華北之治安圈、僅由點與線構築之、但對此點與線予以寬高之立體性者即先後四次之治強運動之成效、於民國三十年三月三十日之國府還都及華北政務委員會成立一週年紀念時、所開始之治強運動、現已先後四次、以東亞解放、剿共自衛、勤儉增產爲三大目標之第四次治強運動、於上月十五日已完成其所預半月實施期間、於第一次治強運動中開始之華北傳統之鄉村自衛力觀念之再組織、至第二次運動時、乃愈行具體化、其目標已集中於剿共、於華北民衆之前、暴露中共之眞象、對中共展開積極的攻勢、以完遂華北之重大使命、其結果、乃有河南省湯陰縣知事等光榮犧牲於剿共作戰之中、第三次治強運動、乃一面整備華北之思想經濟政治等方面等之體制、一面對敵匪地區、實施嚴厲之經濟封鎖、敵方因受重要物資斷絕之影響、對於抗戰已感覺絕望、其抗戰力愈行低下、大東亞戰爭適勃發、將總力集中於經濟封鎖之際、華北之政治、以大東亞戰爭爲契機、更行躍進、現當局對於確立治安、安定民心之二點、并無何等變更、并於已整備完成之思想戰體制下、明示華北之參戰態勢、以使華北民衆完遂兵站基地之任務、第四次治強運動之目標即、

（一）確立大東亞戰爭之認識、即東亞解放之理念。

（二）爲將華北之席大東亞戰爭全面之敵之共產黨撲滅、力唱剿共自衛、

（三）爲確立華北參加大東亞戰爭、以直接手段、取得供給重要國防資源之戰時體制、實施以自給自足爲目標之勤儉增產。

此等目標、已將華北參戰之動向表現無遺、民國三十年度、曾于三百九十八縣中、恢復三百六十縣之縣政、民國三十一年度、又恢復九縣、而成爲三百六十九縣縣政、收入民國三十年度爲十二萬六千元、三十一年度一躍而增加一倍、已達二十三萬二千元、此種事實、可謂暗示華北之前途、實有無限光明、于現在大東亞戰爭必勝之態勢下、中日事變已五年矣、目下華北之建設、于作戰政治經濟等方面、均已步入劃期的階段、又因治安之確立、煤鐵鹽棉等華北資源之供給、日見增加、任務亦日見重大、又與水利惠民土木事業進步相呼應之食糧對策、其總額達一千一百萬元之二十萬眼鑿井計劃、現已大部完成、增產之齒輪、正於華北一億民衆邁向參加大東亞戰爭之現狀下、前進不息。

邁上解放東亞大道 實力日趨雄厚

華北民衆完成使命

英美形骸、內包禍心、外伸魔手、對我東亞、欺淩備至、使我東亞人民、憤怒填胸、驅逐已達百有餘年、自大東亞戰爭發生、我東亞人民已據共存共榮之原則、結成堅強一體之大東亞共榮圈、實行解放運動、以謀東亞之解放繁榮、爲達到此目的、凡共榮圈內之每一分子、均須負起其特殊使命、以向大東亞建設邁進、而我華北地處國防最前線、實居於特殊之重要地位、其所負之使命、尤爲重大、爰值事變紀念之機、概述如次、以供世人注意。

（一）解放東亞之一翼

鴉片一役、英國不但使我國割地賠款、且破我門戶、以中國爲魚肉、日遂吞食、美國則亦佯仁義、陰懷險狠、用貸款之名、行侵略之實、操縱重慶挑撥內亂、中國不治、英美實爲厲階、直至事變之後、中國始現復興曙光、而英美復從中策動、援助爲收復助長戰禍、其居心之惡、寧復可言、故吾中國人民、莫不懷有打倒英美、以求解放之熱望、然中國之眞正解放則必得全東亞得到解放之後始能實現、正如汪主席所謂欲求中國之解放、必先求東亞之解放、是以吾華北人民、無論爲東亞全體之福利計、或爲中國之前途計、均應向解放東亞大道上邁進、友軍爲解放東亞、已自奮勇當先、吾人寧猶躊躇、此時即應上下協力、共榮圈內一要分子、對此國能搖後方治安、日益鞏固、使後方實力、日益雄厚、凡所以有裨於大東亞戰爭者、均應盡力以赴之、凡可以促使東亞解放早日完成者、均應竭盡力量爲之、庶我華北民衆解放東亞之責任、方不負其所負使命之重大也。

（二）兵站基地之華北

自大東亞戰爭發生後、華北實處兵站基地之地位、所負使命之重大、殊無減於前方、蓋後方之治安物資等等、無不與前方息息相關、苟後方之協力強、則前方軍需足、士氣旺、戰無不勝矣、考我華北地大物博、鑛產豐富、農業發達、又有一億民衆、可供勞役、當此時期、在物質方面、自應力謀增產、關於此項工作、在大東亞戰爭未發生以前、當局已早經着手辦理、舉其要者而言、例如去歲華北政務委員會、爲灌溉農田、曾撥款由農業總署分配於華北各省、用以鑿井、又華北棉產改進會、亦於二十九年度鑿大小井共二千六百二十七眼、三十年度鑿井共二千七百五十眼、此外爲改良土質、當局並特設立華北墾業公司、開墾荒地、自大戰爭發後、當局鑒於增產之重要、對之尤爲努力、本年麥作成績之佳、尤出意料之外、同時配給農民肥料、消毒藥品、並由華北合作事業總會、擴大春耕貸款、更於第四次治安強化運動中、將動員增產、列爲三大目標之一、因而各地人民、已有深切了解、在官民協力之下、講求增產方法、預計秋季、定能獲到莫大成果、其在精神方面、應利用種種宣傳方法、教育方式、深入民間、廣爲傳播、使一萬萬民衆、澈悉大東亞戰爭之意義、明瞭協力之重要、自此民生無虞、可充分協力興亞聖戰工作、民情日盛、對大東亞戰爭、俱抱必勝決心、自可群策群力、精誠團結、此外、更須嚴防奸諜、節約等澈底實踐、使華北成爲協力聖戰之模範區、此乃華北人民所負使命之最重要者也。

（三）剿共之先驅華北

華北自事變後、因殘匪未清、以致騷擾各地、民不聊生、幸各賢明當道、很共匪之擾民、乃明令討伐、年來已漸就肅清、而我華北人民、亦以共匪不除、難保安全、故無不爲剿共之先驅、前仆後繼、不稍顧慮、蓋共產之邪說流毒各地、共匪搶掠燒殺無惡不作、若任之流行、則華北將永無安寧之日、華北人民無論站在自己利害立場、或人道立場、對於共匪、均應誓不兩立、況華北既係兵站基地、後方治安、極關重要、剿除共匪、乃軍官民全體之使命、過去經努力結果、已使平原地帶、共匪絕跡、所殘存者、僅在山岳、此後自當繼續努力、以收全功、協助軍隊、使我華北成爲名實相符之王道樂土、此等華北自任之荷能擔此使命、則不僅華北前途光明、其有裨於大東亞共榮圈之建設者、至巨且大、華北全民、應即奮起、上下一心、使共榮圈內早日完成、方不負今日紀念事變之深意也。

華北經濟建設 充分表現猛進

自民國二十六年七月七日蘆溝橋發生中國事變以來、迄今已五載、於此期間、華北產業之發展、隨治安之恢復、已有顯著之進步、各種工廠之繁殖、充分表現華北建設之猛進。

產業建設之現狀

由於華北各鑛開發之進展、產業建設計劃、乃逐漸高度化具體化、尤其自大東亞戰爭勃發後、製鐵用煤之鑛床開發、及華北煙草界冠之英美煙草公司等、均被我方接收、故產業開發之態勢、愈行整備、乃以華北開發爲中心、愈行向前推進。

華北開發公司創立於民國二十七年十一月、至去年秋、又將興中公司合併、乃居於華北產業之獨霸的地位、其目的在利用投資於華北方面交通、運輸、港灣、通信、發送電、鑛產、鹽業等重要產業、以資對其加以統制、今年日本之第七十九次議會、又將該公司之組織條例、加以修正、於是該公司乃得經營直營事業、藉至民國三十年十一月止、由華北開發公司直接投資之公司、計有交通業四處、通信業一處、電氣業五處、鑛業六處、（煤鑛二處、鐵鑛一處、鑛業一處）、鹽業一處、其他五處、共計二十二處、此外更有鑛業組合八處、附屬公司一處、現該公司共有資金四億四千三百萬元、投資總額達一億八千萬元、融資額達五億三千一百萬元、合計八億一千八百萬元、如就企業之種類而言、則對於交通業之投資總額共五億九千七百萬元、通信業三千八百萬元、電業四千八百萬元、鑛業八千五百萬元、（其中煤鑛業爲六千八百萬元）鹽業二千萬元、其他二千九百萬元、如就比例數而言、則以交通業爲最大、占百分之七十二、其次爲煤業、占百分之八、華北開發公司所屬之交通業、當其創業之初、僅有四千九百九十五公里、今則已達六千四百公里、旅客之輸展成績、假設民國二十八年爲一、則今年爲一、九、即增加將近一倍、又占貨物運輸大宗之煤之運輸、如民國二十八年爲一、則現在爲一、六、已增加十分之六、可見煤業之增產、已有良好之成效、并已突破戰前之水準、超過滿洲國之生產量、自接收開灤煤礦後、產量當更可增加、又根據對應大東亞戰爭以來新情勢之新五年計劃、製鐵業及硫酸、工業之建設、亦正準備進行、預定即將克服資材困難、而其實現、又因大東亞戰爭勃發後、船隻比較缺乏、向來仰仗日本供給之必需品、頗有於現地生產之必要、現酒、醬油、火柴、醋、藥等、現地方面已能自給、其他雜工業亦逐漸發達。

金融統制已告完璧

如上所述、產業之建設、必須利用金融、自側面推進之、必能收到成效、華北方面、自民國二十七年三月十日聯合準備銀行成立後、對於通貨體制工作、竭力推行、尤其自大東亞戰爭勃發以來、華北之金融統制已於聯銀之下、成爲一元化、去年十二月八日、大東亞戰爭方行勃發、日軍即將天津租界中英美系金融機關及其他地區之英美系重慶系金融機關完全扣押、並將英美系中央銀行均委託「敵產金融機關管理委員會」處理、中國交通兩銀行、今年已成爲聯銀之從屬、重慶系金融機關係持不即不離之關係、而不願入於聯銀指導之下之諸重大銀行、亦於去年十二月十一日、由當局公布「金融機關取締規則」、將關於華北各金融機關之資金運用、存款支付準備及其他業務之報告檢查等、嚴予權限、完全委託於聯銀、又關於匯兌方面、從來於天津租界內半公開存在之市匯市場、亦於今年初被我方之經濟而取締、現聯銀已能充份發揮如中央銀行之機能、華北金融業對於產業建設所負任務、即動員現場資本、已爲一面吸收游資、一面供給產業資金而講求種種之對策、如去年末發行之開發公司債券五百萬元、即其第一步工作、今後更逐步推行。

開發途上各種問題

華北產業方面之顯著進展、已如上述、但於此開發途徑上、尚殘留有各種問題、即所謂產業建設、必須於戰禍之恢復外、求其有更進一步之發展、金融方面已以聯銀對於惡性通貨及敵性金融之鬥爭、而告一段落、今後應如何確立適宜之經濟秩序、其具體問題、即物價問題與糧食問題、關於此點、已於上月十日實施「物價緊急對策」、食糧增產運動、亦有相當之進展、然問題到處加以嚴格統制、今後的建設前途絕非容易的事、但因華北之產業建設、乃擴充共榮圈之前提、必須排除一切困難、以求推行此種計劃也。

華北各主要都市 數年來發展情況

七七事變發生、轉瞬已達五週年、在此五年期中、華北全土在賢明當局領導之下、及友邦人士之協力、一切建設工作無不突飛猛進、尤自大東亞戰爭發生後、華北處於兵站基地之地、一億民衆之建設信念更爲堅強、華北未來之發展益屬不可限量、爰藉事變紀念之期、將華北各主要都市數年來發展情況、分別爲之如次、以見華北建設躍進之一斑。

北京　北京爲華北首府、我國故都、舉凡一切文物制度、素爲全國之冠、自事變以還、四年餘經友邦日本多方支持協力、不拘在政治經濟文化各方面、無不蒸蒸日上、呈示輝煌之發展、或謂今日之北京爲建設之北京、殆有過於事變前者、誠不虛言、然此實由於治安確立民生安定使然也。北京市今日之繁榮、一方面固由於友邦各方之協力、而一方面全由於市政之北京市公署之努力、茲就北京市政之概況、分治安、教育、財政、建設、衛生等六項、分別言之。北京市公署之機構、乃以政府所頒佈之「特別市公署組織大綱」爲基準、而設置有祕書處、社會局、警察局、財政局、教育局、工務局、衛生局、宣傳處、此外與其他市不同者、即另設有公用管理總局、公私產委員會、臨時監理處、駐寺當埋處。擔當北京市之治安者、當爲警察局、下設十五分局、郊外更設有支局、於重要地點配置有警察隊、騎車隊、特務偵緝隊、西郊鄉村則有自衛團。在教育方面北京素居華北第一位、現有市屬學校數十之公私立合計有四百六十五處、學生總數達九萬名、在中日親善、共同防共、東亞新秩序建設三原則下、建立教育之根本方針。在財政方面、力求財源開發與經費縮減、民國二十七八年度之財政、當有相當剩餘額、及至二十九年度以後、因物價之急劇增加、支出方面異常膨脹、以是對於市稅之整理、有積極講求之必要、刻下市公署正銳意於財政之健全確立。至於市政之物質建設、第一即於衛生有重大關係之東郊屠宰場建設、西郊更設有公墓、第三爲市立醫院之擴充改善及新設立、精神病院去年起加以擴充、第五、市北郊傳染病醫院、第四在公用事業方面、爲增加自來水之供給量、現在自來水每日供給量達三萬二千噸以上、第五、市內道路之改良、已完成新設道路之四年計劃、最後在救濟方面、於鄉平各期、市公署及各慈善機關團體施粥、施錢、施棉衣、並設立職業介紹所、以應求職者之要求、至於社會局救濟院婦女工廠等之設立、均以救濟貧苦市民爲主要事業。北京市政近年之發展、實非筆墨所可形容、總之、北京今日

天津　天津在華北各省市中之地位、不獨爲工商業繁茂之區、亦爲華北經濟之中心、年來經市政當局之努力、及各方面之努力、市政發展、一日千里、值茲七七事變五週年之際、特將津市之發展情況、扼要敘次。繁榮之津市、據最近之統計、關于商業方面、正式加入商會者、已達數百單位、未加入者、約有一萬五千餘單位、該商會組止許之重工業、約在數千家之業者、七七事變後、津市工商業發展情況、概可見矣、其可資記述者、即經當局諄諄善導、彼等於業務上、競爭而外、對現時局之認識、極爲清晰、觀夫每屆紀念日、貨物之減價及標語之貼佈、均足表示彼等對當局之精神、此次治強運動之勤儉增產、會聯於天津市工業出品展覽會、津市各工廠參加展品爲數頗多、且出品精良價值低廉、亦爲一般讚美之稱讚、商業方面、在過去確不免有一部份不良份子之囤積居奇、擾害民生、惟自去歲大東亞戰爭爆發、英租界對敵以來、此類不良份子無法在各租界中國收到之庇、多已銷聲匿跡、囤積居奇之風遂息、須至華北政務局最近規定之物價遍佈之法、各商號在市商會領導之下、均能依令奉行、由於該工商業對新情形之了解、直接對國計民生裨益良深。談到津市之教育、當然比諸文人會萃之北京古都有遜色、惟主持教育當局、倘能努力發展教育學校、對中日新情勢、多有了解不明瞭之處、大東亞戰爭之後、如進文獻學研究美色彩濃厚之學校、均被整頓、從此面目嶄新、一掃過去蠻願潦之勢、而變爲興亞先鋒之青年鬥士、津市之教育當局、對其子弟之教育問題、每多忽略、彼等每指定乎孫們能習鳥流水賬及撥算盤珠即可矣、復因校舍很爲窄狹、故不能多容納學生、目前市教育當局、正計劃建築校舍及各校增加學生名額、市教育當局並及社會教育並舉辦市民衆學業運動、以期掃除文盲、近期更分別召集市私立中小學校長協議會、商談教育界協力大東亞戰爭及教育行政事宜、津市爲華北經濟中心、本市中日經濟界權威者、遂有華北經濟聯盟會之組成、由中日經濟專家、共同協議發展經濟之方策、現擁有會員已達二四百單位、津市當局爲調劑金融、更於本年春間成立天津市場、近來業務極爲發展、萬民津市之一把勾當、極資製金實不絕之能事、影響民生頗鉅、聯經當局之取締、是風現已斂跡、再津市一般銀錢業（已入銀錢業工會者達一百餘家）過去之交易多以投機行之、其中擾亂金融、本月初旬、天津票據交易所成立後、此種情勢已予擴止、又天津租界區之敵系銀行、以大東亞戰爭爲契機、由國際當局予以整頓、令其重行開業、於是大東亞戰爭之合作、其有成就、天津市力中日經濟之合作、其有貢獻於新中國之大東亞共榮圈者甚堪期待也。關於建設近代化之大天津市市當局、已迭次建立計劃、且將於現代都市之大規模建築、如修整交通要道、疏溝渠、平民住宅等項、均在積極進行中、近代化大天津市之實現、指日可期云。

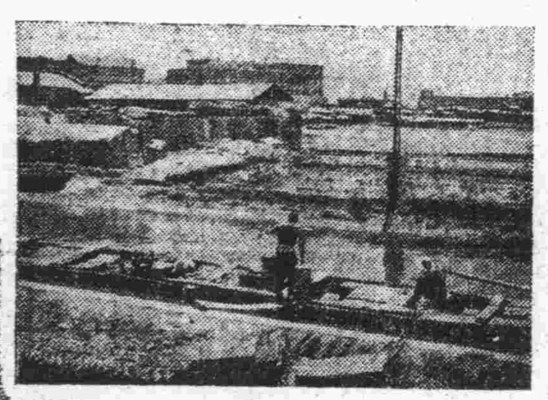

天津白河河岸船隻運輸各種資材之情景

民衆團體指導要綱

新民總會公佈

（北京六日中華社電）新民會爲完成其領導民衆工作之重任、前曾公佈統一指導社會民衆團體辦法、又公佈民衆團體指導要綱、茲錄原文如次、

一、方針

（一）爲完成會領導民衆的任務、在會領導下的各分會外的民衆團體、再分別加以統制活動、以期實現國民運動、確立新國民組織、實現國民總動員體制。

（二）國民總動員體制的主要性格、係須透民衆努力和平減縮、使國民之工作的合理化。

二、要領

（一）會領導下的民衆團體運動、在會自體稱謂「外圍運動」、一般稱謂民衆運動。

（二）會領導下的民衆團體、被視現狀分別下列五種、一、業務團體、二、學術文化團體、三、宗教團體、四、職業團體、五、特殊團體。

（三）擬成立之民衆團體、或具有歷史或係新創者、必須經過會指導成立的手續、向會接受立案、並接受會的領導。

（四）已經取得政府立案的民衆團體、皆須向會履行備案手續、並接受會的領導。

（五）已經取得會許可成立的民衆團體、其宗旨與行動、倘有違背會綱領時、會得商請政府予以警告、停止活動或撤消立案。

（六）會對於各民衆團體活動的領導、關於機關團體者、本建設新秩序的各種對策、使活動的合理化、以達成其目的、此外各種團體更須適本質之性格、分別領導其活動、以期完成新國民組織爲目標、其進展過程分三個階段、（一）整理階段、（二）展開階段。

三、正軌

（八）各民衆團體的活動、在全體、俾推動國內、甚至應力東亞各民衆團體工作的展開、並努力大東亞戰爭及建設新中國新華北決策的實現。

促全民奮起一致協力 完成東亞建設

唐省長發表興亞紀念感言

使此大東亞戰爭前展開東亞解放工作、正在積極進展期間、適逢興亞五週年紀念日、山東省長唐仰杜氏特發表感言、藉述所懷、以促進全民之奮起、一致協力大東亞建設之完成、茲將原詞錄後。

當七七事變已達五週年的今日、追念過去、實在感到無上的振奮。

蘆溝橋的烽火、把中日兩大民族驅到自相殘殺的境地、但也使東亞種下了新的覺醒的成因、這兩國經過了此番情緒上的提醒、總能徹底的悔悟、邁進於東亞永久和平、永爲携手合作的伴侶。

自二十九年十一月、中日兩國友好的「基本關係條約」簽訂、及中日滿三國共同宣言發表以後、中日事變進入急轉直下的局面、數十年中日糾紛的癥結、從此切斷、東亞軸心的基石、從此確立、同時國民政府的強化、東亞軸心的團結、以及對於現局如何爲東亞進一步的推進、都有了具體方案、揭後德義諸友邦先後承認國民政府、互派使節、恢復外交的正常關係、我國在國際上的地位、益加鞏固、全面和平的效果、日漸擴大、而彼共產黨的走卒無路、重慶政權的日益崩潰、更復易然可見。

友邦日本於去年十二月八日、向英美發動的大東亞戰爭、乃所以求東亞民族的解放、澈底剷除英美在東亞大陸上的侵略勢力、共謀東亞民族的獨立自由、而達到共存共榮的目的。我們根據事實的昭示、日本對於英美作戰的節節勝利、不但殲滅了英美在東亞的侵略勢力、揭破了英美陰謀東亞的陰謀、並且擊碎了英美唯一屏障的ABCD陣綫、目下日本在東太平洋作戰、進展更形神速、佔領美國北方堡壘的克斯加、阿滋支兩島、使美國當局倉皇狼狽、從此英美侵略主義的一敗塗地、已有確定的命運、重慶偽政權的崩潰瓦解、共產黨的星散沒落、僅是時間問題、更無疑義下、中日戰爭乃是爲打破舊秩序而戰、爲建設新秩序而戰、爲東亞民族共存人類共榮而戰、所以七七事變、確是建設東亞新秩序的基礎、也是建設世界新秩序主力、在整個世界上露出燦爛的光輝。

語云、「前事不忘、後事之師」、尤其在這治安強化運動、繼續推展之際、我們華北官民、處於兵站後方基地的立場、更當於此東亞紀念之日、以嚴格的精神、反省過去、開拓將來、集中力量、齊一步驟、對內肅清和平的障礙、共爲復興國家的工作、對外與友邦日本赤誠合作、貫徹大東亞戰的使命、共謀東亞各民族的共存共榮、進而供獻世界和平、這纔是我們所負的責任。

當興亞記念週間

在青島總領事　高瀨眞一

回顧昭和十二年七月七日、因蘆溝橋畔數發之槍聲而惹起中國事變、對於和平之現地解決、[illegible]蔣介石一派擴大事態、遲延事變之解決、不惜使中國民衆沉淪於塗炭之苦痛、[illegible]以經濟絕交之暴舉、對帝國正當之隱忍、歷八閱月而外交交涉、充耳不聞、暴虐無道、並作戰包圍陣、露骨表示挑戰的態度、以致對帝國與以重大威脅、帝國於去年十二月八日、爲帝國之生存上及東亞永遠平和、毅然而起者、乃周知者也、即大東亞戰爭、與中國事變、於其根本爲相通者也、可目爲中國事變——必至的進展、而中國事變、包含於大東亞戰爭之所以實在茲也、爲完遂大東亞戰爭與南方建設併行、而圖中國事變之解決者、實爲必要不可缺者也。

現大東亞戰爭、在大機戰之下、因無敵皇軍在世界戰史上、舉無比類之戰果、不僅粉碎太平洋上一切敵國之據點、掃蕩英美荷勢力、而南方圈建設、已着着進展、[illegible]、以致確無遺憾、一方成爲大東亞共榮圈之中核之國大陸之建設、因在華自五載不退轉之奮鬥勞苦、而進行者、殊堪慶賀者也、[illegible]敵國方面之敗亡、舊秩序之崩壞、新秩序之確立、現已熙然、光輝展於我前途、乃必然也、[illegible]億同胞應於本戰爭之性格、際更應緊張心魂、[illegible]同時爲東亞戰爭之指導民族、[illegible]國民之態度、如徒爲如醉輕率妄動者、須深自警戒、努力向滅私奉公而挺身、居邦人、更須知華北地方完遂大東亞戰爭之基地、[illegible]經濟產業教育文化及其他各層、更加努力邁進、實爲必要者也。

慶祝興亞

保定熱烈舉行

（保定六日中華社電）保定中日各界爲慶祝興亞五週年紀念、自一日起展開慶祝運動以來、情況甚爲熱烈、四日除全部宣傳工作仍繼續進行外、並實施節約運動、禁煙、禁酒、各土藥店均停止營業一日、實施興亞、由各界宣傳人員講演關於興亞紀念意義、宣傳放送自午後七點至十一點繼續不斷放送音樂唱片、歌曲、大鼓、京劇等節目、四日更實施慰勞收回、動員全市娛樂、酒局、歌舞等營業收入、以供利用、各民衆亦深明此旨、自行捐集繳納、準備之慶祝情形、較前益行白熱化云。

乳酸菌 糖化菌 製劑

表飛鳴

美院厄可夫博士說、乳酸菌對於腸內的異常腐敗醱酵、有強力的制腐制酵作用、但須有糖化菌的共存、方可收完全的功效。

【主治】腸炎　醱酵性瀉痢　腸內異常醱酵　消化不良　營養障碍　常習便秘　積食鼓腸　小兒瀉痢　乳兒綠便　乳兒吐乳

【包裝】粉劑 [illegible]　片劑 [illegible]

各大藥房均有經售

總發行 武田大藥廠

慶祝興亞紀念日 懸旗一律應備旗頂

欣逢七七興亞紀念日第五週年之佳辰、當局特規定七、八兩日全市一律懸旗 [illegible]

警察局 新民會 推獎旗頂銷售分配

興亞旗幟附件社 芙蓉路九六號

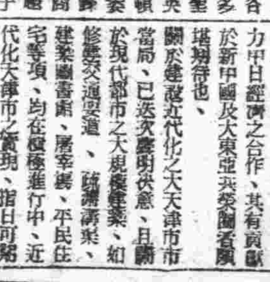

三山醫院

專門花柳淋病

●手術敏捷●限期保癒●醫費低廉●貧者優待

多年老淋可使君當日見效

中西不治之花柳七日斷根

地址：東鎮威海路東首　電話：（三）〇四八五

小兒聖藥

李琴圃福幼餅

擅治小兒食積腹痛 面黃少食發熱咳嗽 嘔吐瀉痢等症

琴圃兒科醫院發行

吳縣一路九號 電話四四七六號 各大藥房均有代售

肺立甯

主治 傷風咳嗽急慢性氣管炎哮喘百日咳及其一切痰喘咳嗽並他有奇效

咳得頭暈眼花

青島南洋藥房總經理 山西路二十三號 電話二一五八四二

各大藥房均有經售

安定意志堅決信念
應付目下難關
市長發表興亞紀念意義感言

本市趙市長以興亞紀念時屆五週年、特發表「興亞紀念之意義」之感言、並於七日下午七時半、向全市民廣播、茲誌市長感言如下：

日月不居流光如駛、事變勃發、忽忽已五年矣、竊思中日兩國同文同種、脣齒相依、忽起鬩牆之爭、兵連禍結、生靈塗炭、誠旦古未有之浩劫、慘乎、中日兩國何不幸而有此戰爭、又何不幸而使戰爭延長至五年之久、此殆所謂大數難逃歟、興念及此、不禁擲筆而興嘆也！溯自戰變開始以來、中日有識之士、痛定思痛、深知其豆之不可相煎、咸以復興東亞自任、呼籲和平、藉挽浩刦、近衛首相三原則發表於前、汪主席旋起響應和於後、繼以國府還都華北政務委員會成立、兩國提携日益密切、客歲友邦對英美宣戰、不數月已將其在東亞之勢力驅除殆盡、和平之障礙既被剷除、而全面和平之時機業將相臨、惟於中日兩國、誠心提携、眞正親善、由此而向文化政治經濟三方面分途並進、共負復興東亞之責任、以期完成東亞民族共存共榮之百年大計、實乃昕夕所馨香禱祝者也。抑又有言者、回憶二十六年冬、本市入於無政府狀態、瘡痍滿目、舉市惶惶、是時敝人息影津沽、不問世事、迺承政府之命令、及獲邦父老之敦促、迫不獲已、再作馮婦、出而維持、第以奉命於危難之際、受任於破壞之餘、自維樗櫟庸材深懷如蟻負山、所幸上承政府之領導、及友邦暨各界之協助、與夫各同人一致努力、戮戮以赴、舉凡政治之革新、教育之改善、工商之振興、建設之擴張、治安之確保、均已獲得相當之成績、此實引爲慶幸而感慰者也、惟是時局阢隉、[illegible]、全市民衆須認清當前局勢、個人環境、安定其意志、堅結其信念、增進生產、節約物資、以應付目下之難關、尤須協助政府加強保甲、肅清匪類、使市鄉區安如磐石、都市鞏固不搖、然後一切市政、方能逐步順利推進、建設大青島、始可實現、敝人承乏斯土實有厚望、在職一日必盡責一日、凡所以敬恭桑梓力求上理者、莫不舉辦、至於除官民上下隔閡之弊、勤求民隱除痛苦謀福利、尤爲敝人行政唯一之方針、敢爲我全市民衆推誠相告者也、茲値興亞事變第五周年、爰述所感如此。

興亞週間特輯

全市懸旗慶祝紀念
市長慰問陸海軍
各學校校長召集全體學生訓話

本市中日官民經於本月一日起展開興亞紀念以來、情況至爲熱烈、如各商號之懸旗紀念、馬拉松大會等、均足表示市民之至意、而在此興亞五週年之中、由於友邦皇軍之協助治安努力建設、民衆均能得到安居樂業、此皆應向友軍深致感謝者也、本市趙市長特定於今日上午慰問陸海軍、並於下午七時向全市廣播興亞紀念之意義、市公署於八日舉行保衞東亞紀念、召集全署職員由市長訓話、本市各級學校、於七月七日上午分別召集學生、由校長訓話說明興亞紀念五週年之意義者也、本市市公署中日女打字員亦定於八日上午慰問陸海軍表示感謝之意、全市中日市民商號、今日一律懸掛國旗、期廣大展開五週年之興亞紀念、又市公署宣傳處定八日下午在光陸大戲院映演興亞紀念電影大會、由社會局職員夏斌媽女士講演興亞紀念之意義云。

魯東市縣展開紀念行事
充滿和平景象
現地報告　本報特派員鄭新達

烟台　自蘆溝橋畔砲聲引起中國事變後、迄今已逾五年、在此期間、幾經演變、華北全域充滿安居樂業景象、全國亦瀰漫和平聲浪、且大東亞戰爭捷報頻傳、洵爲吾民衆慶歡之日、故煙台市公署於興亞紀念五週年之日、特擬定各種行事、擴大舉行、自本月一日起至八日止、定爲紀念週、由各關係機關指導之下、熱烈展開、各街要路口樹立紀念塔、並張貼佈幕、全市懸掛國旗及新民會旗、各教會寺院於五日盛大舉行興亞大會、市內男中學校學生、編組講演隊、於一日至六日間、舉行衞生講演、並利用市內公共汽車作市內宣傳、市內男女七中學、於五日假中華大戲院舉行雄辯大會、並於六日各學校召集學生及家長舉行講演會、夜間則假吉祥戲院舉行演藝大會、六日由日本國防婦人會及學校童慰問陸海軍基地、中國方面則清掃戰蹟紀念碑、在此紀念週間、日本居留民團定爲節約期間、將洋車、酒、煙及其他雜貨、充當購買國債資金、並作國防獻金、更慰問本市在住出征將士留守者及遺族、市署方面則配給各電影院幻燈片、用廣宣傳、並舉行商店櫥飾比賽、內容包含：宣揚反共和平、東亞澈底解放、中日合作共建大東亞共榮圈、滅共反英美實現大東亞解放、繼續推進勤儉增產、表現興亞紀念週間意義、定於九日審查、並募集中日學生兒童作文、設置揭示報、張貼標語、漫畫、衝要路張掛大東亞戰爭勝利圖、目下煙市一切宣傳工作已達最高度、全市充滿興亞新氣象、民衆對於世界大勢及興亞意識深爲明瞭、故街頭已呈現一片更新景色云。

（慶祝興亞紀念街頭樹立之標語塔）

慶祝大會　又煙台市興亞五週年紀念、市民慶祝大會、在中日各關係當局積極籌備之下全部就緒、於七日假丹桂戲院隆重舉行、出席者計爲中日各機關長官、及中國方面職員、行政參官、各學校代表、中日市民代表八百名、日本僑民一百名、大會秩序於左：

一、開會、
二、全體肅立、
三、合唱中日國歌、
四、向國旗行最敬禮、
五、對戰殁將士默禱並預祝皇軍武運長久、
六、致詞（市長、民團長）
七、祝詞（道尹、皇軍代表、日本領事、義大利領事）
八、誓言（中日國民代表）
九、三呼萬歲（大日本萬歲、中華民國萬歲、大東亞萬歲）
十、閉會、

編組講演隊

又煙市爲慶祝興亞五週年紀念、由市公署情報宣傳室、新民教育館、新民會等、編組講演隊、分赴各處巡迴講演、每日工作地點如左：一日午後三時、在中華、尊安電影院（情宣室一人）、二日午後三時、吉祥、新樂戲院（新民教育館二人）、三日午後三時、福祿壽電影院、小舞台（新民會二人）、四日午後三時、吉祥、華安戲院（情宣室二人）、五日午後三時、福祿壽電影院、小舞台（新民教育館一人）、六日午後三時、中華、華安電影院（新民會一人）、七日午後三時、吉祥、新舞台（新民教育館二人）、八日午後三時、福祿壽電影院（情宣室一人）、小舞台（新民教育館二人）、

牟平　牟平縣公署以反共建國爲主旨、於興亞五週年紀念之日、特展開強有力之思想戰、促起民衆與友邦緊密團結一體、共同努力於勦共自衞、驅除英美以完成大東亞聖戰之偉業、故決定週間行事、分日舉行、茲將所舉之要點分誌如次、懸旗慶祝　自本月一日至八日間、各機關懸掛中日國旗、商民則懸掛日本旗及新民會旗、搭牌坊　在會場及城內四街並擇衝要處所高搭松坊、上懸各種興亞標語、懸掛布幕　城四門及大會場、將慶祝興亞五週年紀念標語、書寫於橫式布幕上、懸於顯明處所、張貼標語及壁報　自一日至八日間、將本運動之新聞、宣傳標語、逐日分別編繪壁報、擇衝要地點張貼、並分發各區張貼、街頭講演　本月一、三、五日、由宣傳班、第一區自動宣傳班、學生宣傳隊等、分組赴城關各街衢講演本運動之意義

擴大鄉村宣傳
文化機關全員出動

鄉村宣傳　本月二、四、六日、由縣宣撫班、新民會、教育館、攜帶傳單、宣傳畫及新聞紙等、赴鄉區巡迴宣施、集市宣傳　利用集期、由宣傳班、新民會、教育館及各校學生隊全體出動實施、各區則由自動巡撫班、及縣立學校師生進行、興亞照片及畫劇宣傳　自本月一日至八日間、將省頒興亞照片及畫劇片假五月廟之期、舉行展覽、並輪流各校巡迴展覽、本城各校展覽完畢後、分發各區展覽、話劇宣傳　由縣公署、新民會、警察所及各校、組織話劇團、利用本城五月廟會期間、本月五、六、八日表演興亞反共新劇、勞作奉公　由教育科及新民教育館、領導城關各校實施、各區由教育分會及各縣立學校校長領導進行、慶祝大會　中日各機關、新民會、各學校、商民等均一致參加、各區則由警察分所召集、於七日分別舉行、大會完了後所有參加人員、一律排隊、由會場出發作示威大遊行、訪問友軍　示威遊行完了後由縣知事率各機關、法團、學校領袖及民衆代表、訪問友軍部隊、並致感謝之辭、興亞講演會　七月七日、由縣立各校每校選學生二名、假縣署內舉行、聘請講演者計爲縣知事、顧問、秘書、所長、大隊長、附等、其他各機關、學校亦分別舉行、各區則由警察分所辦理云。

開民衆大會
示威大遊行

蓬萊　蓬萊縣茲値大東亞戰爭之時、欣逢興亞紀念五週年、本縣新民會對於週間實施行事、決擴大舉行、在密切會商之下、每日行事決定如次、七月一日、上午十時至十二時在城裡體育場舉行示威民衆大會、會後並舉行示威大遊行、大東亞戰爭寫眞展則假會議室舉行、上午十時至下午七時、隨意參觀、七月二日、城內各學校舉行講演會、大東亞戰寫眞展則假教育分會舉行、宣撫班巡迴講演、七月三日、徐家集慶祝民衆大會、大東亞寫眞展、保甲宣傳、第六區分會結成式、七月四日、欒家口慶祝民衆大會、大東亞戰寫眞展、七月五日、教育分會靑年團婦女會合同座談會、（假縣立第一小學舉行）七月六日、大辛店慶祝民衆大會、大東亞寫眞展、保甲宣傳（保甲巡迴指導班）、七月七日、得口店慶祝民衆大會、大東亞戰寫眞展、保甲宣傳、在此一週內、日間懸掛國會旗、夜間懸燈、並張貼散佈傳單並各編山會社一致張貼傳單並懸掛佈幕云。

編演話劇
促發民衆思想

龍口　龍口新民會以際茲大東亞戰勝利之時、又逢興亞五週年紀念、故決於今（七日）擴大舉行慶祝會、事先在各部分機構鼓劃下、均已就緒、在各市街張貼宣傳標語、張掛佈幕、假河北之新舞台舉行興亞五週年市民慶祝大會、中日各機關及民衆代表均出席參加、且由新民會自編演興亞話劇內容精細且富深刻、對於促發民衆思想、當可收偉大效果、並爲使一般市民咸明瞭興亞之意義計、全市一律懸國旗、並於夜間懸燈、以示慶祝之隆重云。

本報主辦懸獎入選論文
興亞聖業發軔與大東亞戰關聯
第一名　王殿臣

英美猶太主義的世界觀、從來把自己看作神選、把他人看成低劣、「有色人種低劣」、是由英美白中喊出的口號、也是他們共同的觀念、有了這樣的偏狹思想、自然對東亞新的建設懷着無限嫉妒、挑動當府抗日、造成中國禍亂、乃是週中亞聲有的文章、由七七至於大東亞戰爭、遣成千古興亞聖業、都是由英美猶太思想促成的、

這一次戰爭是以進步的世界觀、代替了英美猶太主義偏狹的世界觀、剷除英美在東亞百年餘毒、返還東亞民族自然性、自從去年十二月八日爆起神聖鉢火、數月的工夫樹立了誰渾無比偉大戰果、東自廣汎無垠、一億八千萬平方公里的太平洋、西起七千三百萬平方公里的印度洋、北起冰天雪地的塔斯加、南越赤道而達澳洲、這樣的廣大戰勢可以說曠古未有、日軍能予此廣大局面中堂堂進軍、無遠弗屆、無堅不克、顯仆了英美侵略東亞百年根基、不是有事實證明也許無人思及、

翦除英美勢力使東亞解放

這次大東亞戰爭的目的是要把亞人從英美恐懼壓迫中救出來、使亞人脫離了英美掠取下的牛馬奴隸性、這種神聖偉大的事業已由日軍聖戰奠定基礎、然而聖業遣成不單是日本的責任、乃是東亞全體的責任、如果這種責任做到、纔可使興亞聖業發展無疆、如果把這重大責任視作身外事、縱然將英美勢力驅除、心理思想、依然被英美猶太主義所麻醉、早晚還是一條禍根、英美猶太主義的看法、認爲他們應當控制世界、世界是大的、中國是小的、小者自然要服從大者、因此他用盡種種方法、使中國深信自己是卑鄙的、是低下的、以便完成他們的支配、果然他們也做到八分成功、中國民衆受了依賴英美者的影響、無形中也就深信自己低劣、應當受英美支配、這次大東亞解放戰爭、剪除了英美勢力、扶助東亞民族粉碎英美猶太主義支配世界的迷夢、在東亞英美猶太主義的滅絕、就是東亞國家的更生、所以大東亞戰爭是思想戰、是世界觀之戰、是新的絕對理念、代替了英美猶太主義的相對理念、勝負當然早由歷史的事實給決定了、國人至此還有甚麼懷疑的、

由興亞動機促進中日提携

興亞實體是由大東亞戰爭發揮出來、但是興亞聖業則在五年前的七七種下一條根苗、沒有那條根苗的生發、世界秩序還是保持着有的公式、英美壟斷世界的猶太主義、依然在廣汎的發展中國民衆依然睡在鼓裡、覺得被猶太主義支配是天經地義的、並不以爲恥辱、然而英美猶太主義對世界侵略、這樣平行下去、還嫌遲緩、於是推波助浪、終於在中國締起一把同類自殘的戰火、演出七七事件、彼猶太主義者之英美、以爲這回要可以英美幻光、再沒有反覆機會、以遂其永世侵略的野念、然而猶太主義雖致、世界未必那樣安樂受他的支配、帽輕敏截、終以此演進大東亞戰爭、七七可悲的日子、竟變成興亞聖業發軔的佳辰、英美的實力毀滅、英美猶太主義的掃退、都是由這七七種下的引子、那麼七七與大東亞戰爭是有密切的關聯性、前因後來、止是一件事、當蘆溝橋畔響火洩出的時候、遠在隔岸的英美、是何等得意、他絕未想到這場擊入亞人自己還會有救法、誰想以此演進大東亞戰爭、英美勢力整個崩落下來、侵亞根據全失、狼狽不堪、原形畢露、向所依賴、現在已挺冰山融解佳了、猶太主義的威已成不得事實佐證、中國民衆至此已幡然覺悟、大家努力脫卸英美壓櫃加害人的羈絆、與友邦日本提携、共建興亞大業、這種志趨、這種努力、已經普遍充滿全民心境、所餘少數共產抗戰份子、無疑的是退潮着大時代幻滅、這種偉大事業何以致此、乃是由七七興亞聖業發軔促成、現在興亞紀念已屆五週年、昕衞時勢、今昔有絕對不同之點、因爲過去七七是悲痛的中日鬩牆、今後的興亞佳辰是消滅英美猶太主義、促進中日提携的佳辰、未來的大業完成、正期待着民族奮鬥、中國民衆更應擴重自機、負起亞人責任、勿爲大時代所遺棄。

興亞週間特輯
新中國建設前途展望（續）
本報主辦興亞名流座談會誌詳

尹：剛才姚局長已經說出了這次座談會的三個範圍來了、現在就以這三個範圍、綜合起來的意思、來觀察現在大東亞的情勢、及大東亞的目的、現在最要緊的、就是要實行精神上的改造、現在的中國、所以變成現在的這種樣子、這完全是精神上的錯誤、但是、要想改造精神上的錯誤、雖也是一件極困難的事情、假如本人現在是辦理教育事業、就要以教育的方法來改造過去精神上的錯誤、這就需要治標與治本的兩個方法了、簡單的來說、就是應該如何的普及教育、怎樣以教育方法將新的時勢灌輸人民間、使一般市民、也可以澈底的知道現在大東亞的情勢、這可以分爲三個確民來說、第一、是要將大東亞的理論、使每一個人都能十分理解、中國人的普有思想是極特殊很、很難改變的、直到後來與外國通商以後、還是這樣的、中國在過去對英美也曾是一樣的排斥、而且排斥得還很厲害、當民國十四五年的時候、顧正洪時代、在上海就鬧得很兇、對英國也排斥的很厲害、過去能夠有這樣的事實、所以說中國人的對外排斥、並不是排斥一個自存的國、我們平常常說到、中國是一個地大物博的國家、其實這「地大物博」這四個字都成爲問題呢、細細說起來、中國實在是一個不開化的國家、即如所謂的地之大、物之博、到底地是大到什麼程度、物是博到什麼程度、這從來也是沒有統計的、由這一點看來、就可以知道、中國是如何的一個國家了、現在當世界變化之期、樞軸國確實有幫助中國的義務、使中國脫離英美的羈絆、而自己組織團體合起來稱爲一個共榮圈、這次樞軸國獲得勝利、連波蘭、瑞典、挪威等地都克復了、這些地方都是物資豐富的地帶、對於東亞共榮圈也是有很大的供獻的、前年汪委員長曾在日本宣言說、東亞是應該由於中日滿三國共同來建設的、既然是如此、我們應該努力澈底的充足大東亞的力量、共同的來建設大東亞、這一點要使所有的民衆都十分的理解才好、第二、所謂的東亞、省乃東亞人之東亞也、因此許多人也就說中國者乃中國人之中國也、這樣說起來、其實是很可笑的事情、我中國曾有許多人以爲和日本人合作、還不如和英美人合作呢、甚至於還產生出許多共產黨來出賣國家、既然說是東亞者乃東亞人之東亞、那麼東亞範圍之內、就應該完全是東亞人的勢力、是不能使英美勢力侵入、絕對要排斥英美勢力的、我們大家都是東亞人、所有的中國人、也都要做東亞人之一員、自從大東亞戰爭開始以來、將南洋一帶克復東亞、中國也是東亞、以及印度也是屬於亞洲內的、東亞人的責任、就是要來發展務的來建設東亞、這是我們東亞人所要做的事、第三、就是說東亞解放、自大東亞戰爭開始以來、日本節節得到勝利、將英美的勢力驅逐、東亞得到了解放、雖然戰爭的勝敗、是不能夠絕對的知道、然而從大東亞戰爭開始以來、由半年來的戰爭實況看來、已經證明日本是可以絕對勝利的、英美是不能將起了、由於各種情報看來、日本勝利到如何的程度、是可想而知的、英美現在的資源很缺乏、人的資源也不足用、將帥都沒有優秀人才、這是任何人都可以看到的、這如何能得到勝利、雖然在去年由於季節的關係、德國的進攻不見進展、俄國得以苟延殘喘、然而、現在是不行了、俄國也是日暮途窮的時候了、在這個時候、我們東亞人的信心要堅、如果自己不求解放、將永遠得不到解放的、我國是先進的國家、如同什麼科學上的進步、種種的事情、都是比外國發明得早、而外國人會利用、於是就發揚外國發明的了、其實、一切的科學我國都比外國發明得早呢、我們東洋人對於思想、尤其是精神方面、如同宗教、是以亞洲的爲最大、知山東是孔子的生地、是儒教的發源地、佛教的釋迦牟尼、印度是佛的發源地、印度也是屬於大東亞共榮圈內的地方、耶穌教是利亞的耶路撒冷、羅馬也是屬於小亞細亞的、回教的發源地默德、也是發祥於中亞細亞的、這都是亞洲的範圍、要想使東亞成爲東亞人的東亞、是一定要有自信心、我想這三點、自己理解大東亞的情勢、思想轉新、精神奮發、如此才能完成大東亞建設的使命。

姚：尹局長發表的意見、極爲完善、要想完成大東亞建設的使命、必要以精神爲主、這的確是真正東亞的事、我們東方的精神、包括得很多很廣、如同各種宗教的發源地、完全是屬於亞洲、因此、我們更應該發揚以精神爲主、來做爲完成大東亞建設的方針、不但中國人應該如此去做、就是各國的人、也應該如此去做、這可以說是我們最大的抱負、還有一二點還要有更好的意見發表、請各位踴躍發表一些意見。（未完）

慶祝興亞紀念

本報所徵興亞紀念論文
已評定完竣

大東亞戰爭與七七事變有重大關聯、遣成興亞大業、實爲古今所有偉績、一般洞察東亞大勢之士、渴此重大時代、胸懷激盪、思欲一吐其抱負、期待者實不乏之人、故本報特懸獎徵求論文、自開始徵求後、宏文萃至、殊玉來、經本報組織評定委員會、先後審查評定完竣、將依次披露報端以饗讀者、茲將仲選文等次及作者姓氏誌之如次：

入選者三名

「興亞聖業發軔與大東亞戰爭關聯」　第一名王殿臣
「興亞紀念意義東大亞解放之鑒基」　第二名蒯兒
「蘆溝橋事變與大東亞戰爭」　第三名丁樂三

佳作五篇

一、「七七事變與亞洲復興」路則湧
二、「興亞紀念日之意義」朱欽
三、「七七事變之起因與發展」汪力文
四、「七七事變以至東亞戰爭之實績」張蘊
五、「七七事變五週年紀念」王爾良

尹教育局長等
來訪本社
致寒喧之詞

前海務局長尹援一氏、於此次市署之改組後、榮調教育局長、日昨偕同海務局副局長石川忠三郎（多務局副局長）來訪本社、致寒喧之詞、

膠州區互二週間
舉行健康運動（續）

八、舉辦各種比賽大會、甲、由行政科擬具計劃辦理之、乙、各種比賽大會以關於健康範圍者爲限、九、提倡新民體操、甲、由行政科聯絡新民會膠州區事務分局擬具提倡辦法、乙、自本期間起使新民體操普遍實行於各界、五、經費、各科經費預算書（草案）於六月末日向庶務科提出之、六、注意事項、甲、本方案同所有工場衞生方面各節、應依青島特別市健康期間實施方案計劃、爲參考進行之、乙、本區以現地之情形、依照本方案辦理之、七、附則、本期間內之第一週（七月一日至七日）日程如左、

一、第一日（七月一日）實施宣傳日（將標語傳單海報等宣傳物品交由各關係機關分別散布於工場劇院學校及街頭）
二、第二日（七月二日）實施宣傳日（由新膠州刊宣傳之）
三、第三日（七月三日）實施全區民衆住戶大掃除並捕蠅捕鼠日、
四、第四日（七月四日）實施全區民衆住戶大掃除並捕蠅捕鼠日、
五、第五日（七月五日）實施全區住戶之清潔檢查日、（簡單檢查）
六、第六日（七月六日）實施全區住戶之清潔檢查日、
七、第七日（七月七日）衞生指示兒童相談並實習及新民體操日、

第二週內之大掃除、及清潔檢查限於特殊營業者、（如旅店妓樓澡塘理髮館等）本期間內之第二週（七月八日至十四日）爲局部的期間其行事日程如左

一、第一日（七月八日）實施有關健康比賽日、
二、第二日（七月九日）、
三、第三日（七月十日）特殊營業者大掃除日、
四、第四日（七月十一日）捕鼠捕蠅清潔檢查日、（特殊營業者之清潔檢查）
五、第五日（七月十二日）衣服被褥消毒日、
六、第六日（七月十三日）施療施藥保護健康日、
七、第七日（七月十四日）衞生設施改善日、

京學生集團
勤勞隊活躍

（北京六日中華社電）教育總署本年舉辦之國立各校以上學校學生集團勤勞隊、自開始實施以來、於緊張情緒下、工作日見積極、五日爲第五日、上午九時至下午一時、特由該隊指導員金岩率領全體隊員一百名、前往中南海游泳運動、下午三時至六時、又由總隊長林朝權率領、赴中央公園社稷壇南側花園間從事音樂堂之建築工事、教育局長陳善綠氏、亦親臨巡視云、

小說　興亞紀念（續）

崔祥生的妹妹崔祥雲、雖然是一個英美教會系的大學畢業生、但他因爲所入的是日文系、所以他漸受英美毒素尙淺、不久、他也加入教育界服務、做起女子中學校長、爲興亞前途、造就人才、培植子弟。

如此、崔家的經濟、既然毫無問題、崔祥生兄妹亦各心安、覺得沒有一點對不起友邦日本、獨有崔祥生之母、崔大業的太太、他看着一雙兒女、固然春風得意、勝諸兩志、但他一想起一雙兒女之父、猶自在外漂流、不知所終、他常常鬱鬱寡歡。

「孩子們、你們都做起大事來了、這也是你們父親意想不到的事、但是、你們得意固然是得意了、你們也不應當因爲得意、而忘掉那四年多的時光、仍在馬車之中、死裡求生的父親、他到底到那裏去了？」

「我們也曾多方打聽、剛探、總是得不到一點正確的消息、有的說他老人家不在陝西、正在雲南呢、有的說他老人家漂泊無定、從河南西部、又開到西北、經過陝西、而入寧夏、始終得不到一點正確消息、信寄不知、也服樣的退回來了、這眞當去去怎樣辦呢、我們知道、現在的問題、早已不是中日的問題了、自從英美露骨的侵略東亞、日本對英美宣戰、人人相信日本、凡是東亞人、沒有一個不對日本表同情的、同願參加到這興亞陣營裡想、無論前方後方、各盡其力、藝於爲興亞奮鬥、這實在是我們全中國的一個極好的良機、可是、有的人呢、爲英美甘言誘惑、始終在執迷不悟、然而當不住郵下人心擾散、棄暗投明、紛紛反正、不久也就要像我祥了、我們知道前途的、莫不爲我父執心、深恐他老人家意志不決、致貽千古之恨、這時候、正是我們做一百十幾大覺變的時候、他看看現在不轉變、將來必有後悔已晚之日、我們願意以此時將消息報圖、依附我們和平陣營、同爲興亞而奮鬥、才好。」

崔太太聽到子女之言、他也含淚點頭、以爲很對、一剎眼間、中日事變五週年又快到了、在華北各大都市慶歡聲、欣喜慶祝這偉大興亞紀念的前夕、崔祥生忽然接到一封快信、這一封信是從濟南寄出來的、信皮上寫的住址是「濟南市觀家族館崔大業寄」、上款寫的也是「崔大業平安家信」、崔祥生一接到這封快信、他便是「驚一喜、他拿着這一封信、跑遍全宅的內外說、他幾乎喜極而發狂！

「母親、妹妹、你們快看、我父親從濟南寄家信了。」

慰問金獻納者芳名錄

東泰昌　五元
福順泰　二十元
同義生　五元
順成永　五元
山東鹽業代理組合　一百元
裕利祥　十元
恒隆號　五元
德昌永　五元
計一百五十五元
連前共計六百一十一元

飛機獻金者芳名錄

【本報代收者】
山東鹽業代理組合　一百元
順成永　十元
同義生　三十元
福順泰　三十元
東泰昌　二十元
天合益　五元
寶成號　五元
恆聚盛　五元
合興利　十元
恆盛昌　十元
計一百二十五元

（興亞新報代收者）
飯倉廣子外二名第二國民學校　四元四角五分
松山俊夫　二元
表外治、滄口同興紡　五十元
第十一町內會第三十七、八鄰組一同　二百元
第十七町內會一同　三百六十八元零六分
庫里阿洛娜司基　三十元
富永悅治　三十元
松田哥男　六十元
山下進、蘆北軍輸育員工場　五十元
津村梅松、靑島料理待合芸妓組合　五百元
喜久亭　一百元
丸勝　一百元
湖月　二百元
清中　二百元
杉乃家　二百元
千石樓　二百元
愛乃家　二百元
一力　二百元
市松　二百元
角若　二百元
菊水　二百元
明月　二百元
加茂川　二百元
富久乃家　二百元
壽　三十元
壽伸居一同　十五元
魚好　三十元
蝦樂　三十元
聖乃家　三十元
新町ミユキ樓一同　二十七元九角五分
計二千七百八十七元四角六分
共計三千零一十二元四角六分
連前共計一萬四千九百七十一元四角八分

止胃痛
護胃壁
減胃酸
本劑能鎭止胃痛以治胃病之標、又能保護胃壁、減少胃酸、以治胃病之本故爲治標兼治本之胃病良藥。
諾餌妙散片
株式會社武田長兵衞商店　總發行　日本大阪市東區道修町
天津辦事處　天津日租界旭街
北京辦事處　北京宣武門內大街
青島辦事處　青島莒縣路一號
41(5)124

唉臭蟲眞可惡吸食我們的膏血擾亂我們的安眠消耗我們的精神妨害我們的衞生以此看來眞是人衆之大敵矣我們在這晝長夜短的時候在白天競競業業的勞苦一天全憑夜間的安眠養養精神又經臭蟲擾亂一夜耗去不少的精血第二天的精神不足當然影響工作啦我想官商軍學各界均感受到相當痛苦要想解除大衆的痛苦唯有能根本解除此藥用後十日內滅除臭蟲全族淨盡大小不留永不再生得到安眠舒服佳境眞是千百年來獨一無二之良藥也諸公曷購試之
農光藥粉
華北總經理　天信商行　北京路一號天合益內　電話（二）三八六六號
青島各大藥房均有代售
濟南經理處　商埠二馬路衞生藥房　商埠三馬路張獅子藥房　城內芙蓉街迦南商行
本外埠各大商店均有代售

華北唯一之油漆工廠
天津東亞油漆股份有限公司
山東省總經理
乾商會
青島堂邑路二號
電話2（二）五八二〇號
濟南四大馬路緯一路
電話三九八一六號

鐵騎銀瓶傳

王度廬著・鏡海畫　(1)

第五回

驟群凶長河過烏騅　揮涕淚大漠埋俠骨

路旁有村舍人家、都緊緊閉上了戶、土牆上都畫着很顯眼的白圈兒、韓鐵芳曉得附近山上的狼一定不少、必是時常出來傷人、他有些戒心、而天色一陣黃昏之後、忽然地面又顯出一種清朗的顏色來、路旁的樹在地下舞弄着纖細的枝影、他在馬上一回頭、望見一丸明月已從後現露出來、青天像山色略淺。星光如他劍柄上的鋼活那般的亮、他的坐下的馬蹄、聲音益爲清脆、但又有些寂了、他也不禁的疲倦、暗想：不知離着赤水鎮還有多遠、大概今天用不着跟那些個毛賊嘔氣了。他又走了約二里地、見月光愈明、清清如水的月光之下眼前現出一溜黑兀兀的很矮的東西、且有幾點凝滯不動的光亮。他再往前走、又片刻、就又進了一座市鎮、這地方還不算小、幾個店房的門前都掛着燈籠、他下了馬、先牽進一家店房裡、這院裡十分雜亂、各屋裡都有說笑之聲、且有女人藏着竹板兒唱：「從初一呀到十五呀、月兒正明……」

這大概是土娼唱的當地流行的小調。韓鐵芳就高聲喊着：「店家！店家！」店家從櫃房裡出來、藉着月光詳細打量着他的身上、跟臉、韓鐵芳說：「給我找間房子。」店家帶笑說：「沒有啦！全都住的滿滿地。眞對不起！您上隔壁去吧！」韓鐵芳只好牽馬走出、又到了第二家店房。這裡的院子比較寬敞、房屋也多、而且院中十分淸靜、馬棚也很大、裡邊放着馬許多匹、停着車好幾輛各屋中全都有燈光、院中且支有兩隻「氣死風」的燈籠。韓鐵芳才喊了聲：「店家！」就見有一間屋裡出來一個戴帽子的人、原來是個差官、拿手攔逐着他說：「別嚷嚷！你是幹什麼的？」韓鐵芳說：「我要找房子住店。」這差官說：「上別處去吧！我們是陪着欽差玉大人自京都來的、玉大人走在這兒有點欠安、把店裡的房子全包下了、禁止閒人。你上別處住去吧！」韓鐵芳想不到在這裡又遇着個大官、而且聽這差官跟那位病僕似的、一口北京腔、而且氣派十足。他也不敢侵犯、就只得再走出去。月照小街、他的影子隨着馬影向前緩緩地移動着、卻見有一個小孩子在他的前邊跑了、跑到眼前的一家店裡、那家店房當時出來人摘下了門前的燈籠、及至韓鐵芳走到門前、那店門已然閉上了、韓鐵芳拿鞭桿捶門、大聲叫道：「開門！開門！」裡面却有人不問他是誰就答道：「沒有地方啦！上別處住去吧！」韓鐵芳說：「我多花錢！」裡面說：「多花錢也不行、眞……」門裡又悄悄談了幾句說、又答他道：「眞沒有地方啦！連馬棚都住滿了人啦！」韓鐵芳却不禁生疑、又漸漸明白了。心說：好一股嚇人、他們的膽子眞大、附近住着京中來的欽差、他們還敢先來此威嚇店家、不許收留我、可見他們素日在此橫行。而且他們的賊窠必定離此不遠、藏閻王現在就一定藏在那裡、不然他們安能如此與我作對呢？忽然牽馬走開、精神徒起、回頭望望、月色如一素明燈似的、像這樣、就是連走一夜也不至於迷路、而且那群賊必在前面等着我了、好！我若不去就是我怕了他們、在這裡若拚鬥起來驚動了欽差也是大罪、我不如趁月色走去、倒要往荒山曠野之處去尋他們、一下就將他們嚇得我的威名。於是又往西走、路旁有一家餅子鋪、還留着一眼小窗戶沒有關、他去買了幾個燒餅、捏捏硬得跟石頭一般、他向窗裡問說：「沒有軟一點的燒餅嗎？」裡邊答道：「都賣完了、就賸下這幾個擱擱硬啦、你不是拿去要抱着吃嗎？」韓鐵芳也不大能聽得懂他的話、只牽着馬走出了這條短短的街、總得身後的梆鑼之聲已敲了二下了、他將那「擱擱硬」背了一口、簡直的肯不動、心說：這裡吃的東西實在與河南不同、若是到了甘肅新疆那一帶、還不定吃什麼呢自己打起了精神、把幾個燒餅收起來、就上了馬、徐徐揮鞭、又踏着月光走去連走過了幾個村莊、並沒遇着一個人、他心裡想：莫非那幾個人是想在那鎮上嚇嚇我、並沒在前邊等着我？那也好、我就安安閒閒地走這一夜吧、明天白晝再找店歇宿、至多五日、我必要趕到祁連山。在馬上向兩旁遠望、田禾茫茫、被風搖動、月光繚亂、如一道銀波似的。更襯着那位奇俠不知何處去了、他那咳嗽的聲音幾時才能重聞！

日語講座

一天的應酬話

オ早(ハヨ)ウゴザイマス。（早安）

今日(コンニチ)ハ。（日安）

今晩(コンバン)ハ。（晩安）

オ休(ヤスミ)ナサイ。（請您安歇吧！）

今日節目

興亞紀念日特輯節目▲八、〇〇新民體操▲八、二〇初等日語講座（二〇〇講）四宮春行▲八、四〇時局解述▲九、〇〇新聞▲九、二〇商情行市▲九、三〇行政工作報告（以上北京）▲一一、五〇唱片（青島）新民會歌、斷后▲一二、〇〇報時、家庭常識、談的醫藥效法（以上東京）▲一二、一〇職業介紹（青島）▲一二、一五絲竹合奏會撒令、張崧山等四人、相聲、假行家開藥舖、廣濶泉、湯瞎子▲一三、一五警章解說、陳憲章、解釋辦理居住證移動登記暫行辦法（五）（以上北京）▲一三、二五唱片（青島）戀愛想思▲一三、三〇評書、水滸傳（第一四二回）蔣評芳▲一四、三〇新聞▲一四、四五（一）滿洲影戲、琵琶緣、德順影戲社演播（二）時調小曲、鴻雁稍書、吳大平（三）鄂曲、萬壽紅、曾振庭▲一八、〇〇新聞▲一八、一五兒童時間、師範大學第二附屬小學教員、講話、世界地圖之變更、賈汝忠▲一八、四〇中等日語講座（第二〇〇講）益田信夫▲一九、一〇京音大鼓、單刀會、小嵐雲▲一九、四〇演講、建設總署長、五年來我等之建設▲二〇、〇〇新聞▲二〇、二〇青年時間、華北青年辯論比賽大會▲二一、〇五京劇講話、四郎探母（二十七）徐蘭沅（以上北京）▲二一、三〇地方新聞、預報節目▲二一、四〇播音劇、中國劇團演播（以上青島）▲二二、〇〇報時（東京）新聞▲二二、二〇京劇（以上北京）

海州組合出帆

海州行　得春　迎春　元泰　承春
瀛水口行　瑞祥
石臼所行　永祥　新昭　新順　吉祥　新祥
石島行　恒義
海州通　義順　太平

株式會社中村組　隱岐輪船洋行　協信海運株式會社　海州汽船同業組合　電話 2四四五九號　2三三七三號

殺虫水
蠅來必死牌與蝴蝶牌殺虫藥水是夏季衛生必備之品 本藥水有四大特長：一、色質清潔二、氣味芬芳三、效力偉大四、裝璜美麗 本號販賣大小罐裝
代銷店 德盛號 寧波路二十二號 電話分機2二八〇七號

李家餃子樓
東號廣告
專賣 牛肉 灌湯 蒸餃 價廉 味美
地址海泊路六三號　電話2三六七六號

北京地毯
青島代售處
濰縣路二號
同和順傢俱店
電話二一、六四〇六

遺失居住證声明欄

第三一七八二三號居住證遺失 下四方村樂福巷十號梁同進
第〇七七一三九號居住證遺失 四川路一九號一九八戶曲文秀
第二八六八五五號居住證遺失 青海路一六四號一四戶陳大翼
第二五二六一八號居住證遺失 平安路三號苗　榜
第一五〇二八七號居住證遺失 泰山路一〇五號吳實俊
第二七五〇八二號居住證遺失 東鎮萬壽路五五號盧恩河
第一三六八九九號居住證遺失 惠民南路一八號一五戶馬德忠
第三五六八一四號居住證遺失 滄口滄台路五七號宋延武
第一四八六三〇號居住證遺失 吉林路六號王悅滄
第一四八六三一號居住證遺失 吉林路六號王許氏
第一二五九四八號居住證遺失 周村路六五號內一三戶牟乃光
第一三七一四五號居住證遺失 長安路一七號宋屺龍
第五三〇三九七號居住證遺失 台東八路廿號一九三戶林桂芳
第二五七五六六號居住證遺失 四方滄化路十號王愛甫
第二三一〇〇五號居住證遺失 即墨路一二八號鴻瑞和班 章
第〇一五七三一號居住證遺失 定陶路一八號李向宇
第二七二八八一號居住證遺失 東鎮大名路一二一號劉茂公
第一五七五〇六號居住證遺失 濰縣路七七號萬春明
第〇一六五五一號居住證遺失 雲南路一九號五七戶胡維東
第一四七七二三號居住證遺失 錦州路一三三號一五戶徐鴻賓
第一五九八八一號居住證遺失 市場三路四一號一四戶武鶴齡
第二三四三六三號居住證遺失 台東鎮四路七號劉瑞堂
第〇〇一〇九戊 居住證遺失 河北路一三號寧昌大張德鉅
第九四五七八號 居住證遺失 黃島路興新里三六號朱寶生
第五六二六五七號居住證遺失 泗水路十號附一四戶張鶴亮
第二八二八一五號居住證遺失 曹縣路四五號附一戶王繼緒
第一四七八一五號居住證遺失 威海路六三號東亞飯店李義莊
第二三五九六一號居住證遺失 台東鎮長興路一二六號徐華堂
第五一六一〇號 居住證遺失 山東路一五八號臣竹熙
第一四九七八四號居住證遺失 臨淄路七四號一三戶張明財
第〇五三三三六號居住證遺失 濰縣路一八號韓維琳
第〇六八一七六號居住證遺失 台西緯五路三四號徐書秀
第四三一〇五七號居住證遺失 李村區東李村九九號劉廣衡
第五四六二七九號居住證遺失 萬壽路四三號福華齋店劉法紳
第二八五二三九號居住證遺失 姜溝路三五號高振法
第五四五八〇九號居住證遺失 滄口路七號大華公司王學棟
第一四〇二二八號居住證遺失 甘肅路九七號蕭之義
第九六〇三號 居住證遺失 昌邑南孫鎮第一保八甲劉福雲
第五〇九〇五號 身份證遺失 濰縣東關大街一二一號顏廷鐸
第一三四四〇六號居住證遺失 易州路三七號邱豐聚
第一三四四〇七號居住證遺失 易州路三七號孫洪謙
第一七四三九九號居住證遺失 平陰路七號于德讓
第〇八〇八三〇號居住證遺失 海泊路衛奉里一號六戶劉洪臣

招募看護婦並女侍

看護婦 十八歲至二十歲數名　學歷 小學校卒業以上
女侍 十五歲至十八歲
面會期日 本月八日上午十時於山東路六八號中國旅行社
華中觀光股份有限公司海州支社

遺失匯票聲明作廢公告

逕啟者敝號持有之中華民國三十一年六月二十九日中國聯合準備銀行天津分行開出析字第一二五八五八號紹豐號抬頭中國聯合準備銀行青島分行付款匯票一紙計國幣一千元整今已遺失除向該行照章掛失止付外特此登報聲明該匯票無論落於何人之手概行作廢 青島大沽路四十號紹豐號啓

盤讓受啓事

前於本年七月三日載登本市大新民報廣告欄爲盤占讓渡之美大祥記修理汽車工廠讓渡與張中發改稱美大合記修理汽車工廠一節嗣於報紙登出之日雙方又因條件不合俱無意讓受情願將原讓受盤字據廢戳嗣後該美大祥記修理汽車工廠之業務仍歸盤占讓負責經營自與他人無涉除將前佳台敝一天之讓受盤聲明作廢外理合登此啓事聲明作廢 美大祥記修理汽車工廠盤占讓 張中發 仝啓

遺失聲明

啓者敝號領有第九六九號腳踏車牌一只一時不慎遺失除呈請警察局補領外特此聲明作廢 東方市場內三十六號同興泰啓

緊要聲明

敝號前與王錫祥合置膠字一二三八號豐順興船一隻原定六股雙方各半今因無意經營情願將所有三股讓與王錫祥名下永遠爲業言明作價一千三百元正嗣後該船盈虧一切行動概於敝號無涉除立讓契交王錫祥外特再登報聲明 李村路十五號慎豐號啓

訂婚啓事

立國文美承王少泉陳德甫先生介紹並徵得雙方家長同意於五月五日在青島訂婚爲念時艱一切從簡即祈亮督 張立國 傅文美

遺失聲明

茲有一四八七五七號居住證連同頤中烟公司發給第四四七號之工人證一併遺失除呈請警察局及公司另行補發外特再登報聲明作廢 錦州支路八號咸佩珍啓

遺失聲明

啓者敝人買到福新工廠第吉號照付票一只計洋一百五十元第二號一只計洋一百五十元彩票回均不慎遺失除掛失並覓保由該廠將款如數取清恐未週知特此登報聲明作廢 元盛德啓

遺失聲明

茲因不慎致將敝號執有之本年七月三日立朝鮮銀行付之二二八二二六號金額四六〇元小切手一紙遺失除向該銀行掛失外特再登報聲明作廢 奉天路一三號盛泰鐵工廠啓

遺失聲明

敝人前以李學華名義在青島中國銀行濰縣支行存有特種定期存款一份承發給第二號存摺一只爲憑並留存李義山方形朱文圖章以憑取款茲因不慎將該圖章遺失除向該支行當眾掛失外特此登報聲明作廢 鄒人李學華啓

緊要啓事

謹啓者敝公司對外交易契約及款項支取概須以敝公司圖章暨總經理朱鶴鳴或經理宗澳康之印鑑爲憑始能有效否則任何私人所立契約或借收證敝公司概不負責已呈請存案茲爲鄭重計故特登報聲明仰祈察照爲荷 臨邑路三號北那公司謹啓

遺失聲明

啓者本號領有第〇六三三九五號腳踏車牌一只不慎連車被人一併騙去除向警察局呈請註銷外特此登報聲明 嘉祥路三號義豐號啓

大仁堂 立愈久淋 白濁丸
（證明保好一准有效）此丸治淋神藥無論新久白濁下淋精濁馬口尿道刺痛小便淋漓數陰紅腫熱便白淋血淋熱下注淋後偏墜寒淋濁症常年不斷凡淋後用千方百治不好洗療注射不見效此丸一盒卽愈每盒一元大盒四元

大仁堂 花柳清血 解毒丸

大仁堂 婦女 破血丹

調經止帶丸

青島分銷處

北京大仁堂大藥房開設 濟南小緯六路北口

男子應知
包皮過長之害
一般男子多患有小便包皮過長之疾茲將其害分述於下
內藏污物　臭水外流　發育短小　易染花柳　早洩遺精
紅腫刺癢　易生瘊子　房事無能　手淫陽萎　妨害子嗣
本院用最新科學療法毫無痛苦不礙工作七日準保除根
良大川醫院

燕京
觀占鰲命相大家
先天大卦　特別奇效
寓膠州路八八號（卽臨淸路口）

安平
滄口路廿二號　電話（二）五二四八
時間 每日午後一時起至十一時止　循環開演
票價 池座一律七角　學生兒童一律一角五分　加捐一成

今日選映 華成製片廠翻案名作『全部桃花菴搬演』
談瑛 孫敏 張婉 顧也魯 梅熹 韓蘭根 殷秀岑 合演　岳楓 主導
爭傳南北民間諷誦古裝社會香豔離奇悲歡喜劇
淸淨佛地原來暗藏春色！有爲青年眞箇食色生爽！
溫柔鄉裏 捨生縱樂 玉蜻蜓 合歡圖中 探祕索隱
公子撞風流○尼姑私生子○解元認血統○母子大團圓
劇情熱豔 那人令個…　故事悲酸 保君落淚…

預告 七月十五日起 獻映時裝新片
周曼華主演 新美人計
智囊妙計百出 戀愛手段超羣
父子同戀 美妻妾婢 各有所私

明星大戲院
五場 一二、三〇、二、〇〇、四、〇〇、六、〇〇、八、〇〇 循環
七月五日起公演
德國航空邦射助完成 驚險激烈空航巨片
風雲龍虎
駕駛員篤念故人、陰謀奪遺產、冒險捕兇手、洗嫌疑女相逢
下期公映 雪豔娘

東鎮 慈光大戲院 雲門路二十三號 電話三一六八八
開演時間 每日午後一時起 晚十時
座價 優等四角 兒童學生三角 加捐一成
今天獻演（華影業公司偉大出品 全部有聲歌唱哀艷巨片）
路明 馬芬 嚴月嫻 主演
彈性女兒 舞場色形色 舞女痛苦離
下期公映 濟公活佛

金城大戲院 西大森南村路二十二號
徐碧蘭 陳鳳娥 筱明月
午戲 編排新戲　夜戲 全部鋸碗丁
座價 池座前十排一元 池座後五排七角 樓座一律七角 碼票三角 外加觀覽捐一成
售票時間 每日上午十時 先期售票對號入座

東鎮 新華大戲院 福寺路六十三號 電話〇三五五六 分院
由滬禮聘新角今日日夜登台
朱春霖 汪雪豔 張曉忠
張盛侯 汪豔霞 陸憶雲 張奎官 蘇樹棠 張信雲
今天午戲 二本虹霓關 連環套
今天夜戲 武家坡 七星廟 四五本麥城天昇
票價 樓上一律九角 樓下四分 當業獎券計開獎日得金十元 兩場總決不落空

中和戲院 青島山東路北首 電話二二六二三
王慧秋 袁小樓 黃寶岩 婁亞儒
午戲 鳳陽花鼓 塔子溝 全本羊肚湯
夜戲 十七本西遊記
午戲價目 池座九角 樓座七角 邊座五角 碼座三角
●夜價● 池座前十排一元五角 池座後十排一元 樓座一律七角 邊座每位一元 碼座每位五角 加捐在外

平度路二十二號 光陸大戲院 電話七八二一〇
循環開演 座價 九角 七角 五角 加捐一成
今天選演 時代新型巨片
國華公司滑稽恐怖驚險偉大鉅構
周曼華 龔稼農 尤光照 主演（李阿毛與唐小姐之二）
僵屍奇案
霎雌粥！軟玉溫香！月黑昏黃！僵屍出現！又好笑 又害怕
注意 十一日 新片！國華公司鉅構 當然又是 周璇主演 蘇三豔史 全部古裝 插曲六支

烟末廉價出售
啓者本號由各大烟公司包辦各種菸片菸末貨色優良氣味芬芳如蒙賜顧竭誠歡迎本號西服部到有新式西服原料專做男女時裝大衣價目克己希各界仕女駕臨參觀爲荷
德羅商行 青城路十七號 電話2七四〇九號

科目	醫院	地址	電話
外科 性病科	井上外科醫院	鐵山路	電話3二三三一
[illegible]	石田外科醫院	濟陽路	同2三二五一
[illegible]	今井醫院	博興路	同3一三三六
[illegible]	博愛醫院	聊城路	同[illegible]
眼科	富田眼科醫院	東阿路	同[illegible]
小兒科	沼田小兒科醫院	陵縣路	同[illegible]
[illegible]	若槻醫院	德縣路	同2四六〇四
[illegible]	田中醫院	德縣路	同2七一八〇
耳鼻咽喉科	柏木醫院	市場一路	同2八五五三
[illegible]	野見山醫院	禹城路	同[illegible]
[illegible]	松村醫院	無棣路	同2三三四〇
[illegible]	好生堂醫院	樂陵路	同3〇一〇七
[illegible]	阿部醫院	桓台路	同3一五五七
[illegible]	山東醫院	夏津路	同2五五七〇
[illegible]	神內醫院	德平路	同2四七五七
[illegible]	志波醫院	莒縣路	同2五八三七
小兒科	廣瀨小兒科醫院	鐵山路	同[illegible]
[illegible]	森元醫院	益都路	同[illegible]
內科	森岡內科醫院	承德路	同2七五〇一
[illegible]	鈴木醫院	新泰路	同[illegible]
[illegible]	鈴木分院	臨清路	同2三二〇九

批發品目
利比兒（淋病藥）　藤井靈寶丹　衿元（治婦人之妙藥）　保土精（樟腦數十倍）（勝過四淋他藥）　露麗髮（染白髮）　惠乃玉（婦人要藥）　糖命精　養味酒　口兒　若素　中將湯
陸海軍御用工場保土谷曹達株式會社製品
各國協定常盤會鹽酸加里指定販賣店
華北總批發所 發賣元 寅屋大藥房 青島膠州路山東路角 電話2二五六一 九六一六
過酸化曹達　苛性曹達（火鹼）　硫酸曹達（泡化鹼）　硫化曹達（硫化鹼）　瀉痢鹽（硫苦）　安母泥亞水　炭酸曹達　亞硫酸曹達（海波）　其他工業用藥品　醫療衛生材料批發零售

參茸 百補腎中靈

柳花 滴血歸毒丸

開鬱舒肝丸
代售處

維新藥房 附設診療所
經售世界各廠名藥　負責根治一般性病　專科戒烟七天斷癮　內外婦女小兒各科　手術敏捷經驗豐富　開幕紀念施診一月
地址濟寧路二號 電話二二四五八轉

橫濱正金銀行青島分行
資本金 壹億圓（完全收足）　積立金 壹億四千四百六十五萬圓
營業種目 一切銀行業務
總分行 橫濱本店、東京、東京丸之內、名古屋、大阪、神戶、門司、長崎、小樽、大連、營口、奉天、新京、哈爾濱、張家口、北京、天津、濟南、上海、香港、廣東、馬尼拉、巴達維亞、斯瑪朗、新嘉坡、河內、蘭貢、孟買、喀拉蚩、倫敦、紐約、舊金山、沙市、巴里、漢堡、柏林、里昂
日本銀行代理 青島市館陶路一號 電話（二）八二三四 八二三五（宿直專用）八二二一

保證責任 青島金融合作社
本社辦理各種存款放款並代理火險人壽保險等業務今爲便利貨物押存起見備有倉庫爲補助小本經營者兼辦小本放款本社並設立分社本社辦事手續敏捷利息從優如蒙惠顧無任歡迎
總社 肥城路十四號 電話二、七七三九
分社 威海路四八號（台東鎮商會內）電話三、〇六九一

今天購金筆一枝奉贈刷號一枝
買一枝 送一枝
國產派拉蒙金筆 製筆工廠七週紀念 破天荒犧牲 七天好機會切勿錯過
青島美利時分行 青島北京路中興樓內
●新型派拉蒙金筆每支十五元 ●特種派拉蒙金筆每枝九元 ●甲種派拉蒙大號金筆每枝七元 ●乙種派拉蒙金筆每枝四元

出類超羣不同凡響
改良毛筆 枝枝上選 包退包換

註冊商標
頭痛聖藥 腦新
頭痛!! 宜速服
腦新如遇頭腦疼痛非常難忍時、頭目眩暈神智昏迷時、或讀書過度精神疲倦時及惡醉宿酒未醒時、倘速服腦新、可立見奇効、其効若響、服後三分鐘、頓覺頭目爽快神智清新、苦痛若失、有如夜月秋遊能有心曠神怡之妙、此偉績確爲本劑獨具之特長、且雖連續服用、對於腦神經或心臟胃腸等、決無副作用、亦無影響、孕婦服用亦無害。
主治 偏正頭痛 頭沉 頭迷眼花 腦筋疲乏 精神憂鬱 面神經痛 宿酒惡醉 暈船暈車
包裝 四包裝 十二包裝 二十八包裝 六十包裝 百二十包裝
大日本名古屋市東區京町 總製藥廠 荒川長太郎合名會社

萬人爭購的保健品 男女老少的護身符
健全的精神存在健全的身體、採用本品、轉弱成强、强者益壯、抗病力增加、延年益壽……
●血虧體弱●未老先衰●易感疲乏●精力減退
本品奇効驚人！
各大藥房皆有出售
新肝精
NK.173

人人必備 家家莫缺
華壹氏十滴水
滴滴靈驗 瓶瓶救命
本市各大藥房均有代售

一天霖
廿四小時 治愈淋濁

現代最新發明之化學治療劑
信誼藥廠監製
駐青辦事處山東路八六號二樓